



CONCORRÊNCIA ELETRÔNICA Nº 07/2024

**CONTRATAÇÃO DE EMPRESA PARA EXECUÇÃO DE OBRA DE
RECUPERAÇÃO DE ESTRADAS VICINAIS.**

Data e horário da Licitação: 05/07/2024, às 09h10

Data e horário limite para envio da proposta: 05/07/2024, às 09h00

Joia, RS, 20 de junho de 2024



ESTADO DO RIO GRANDE DO SUL
MUNICÍPIO DE JÓIA – PODER EXECUTIVO
“TERRA DAS NASCENTES”
SECRETARIA MUNICIPAL DE ADMINISTRAÇÃO

SUMÁRIO

1. DO OBJETO	2
2. DO CREDENCIAMENTO E PARTICIPAÇÃO DO CERTAME.....	3
3. DA APRESENTAÇÃO DA PROPOSTA E DOS DOCUMENTOS DE HABILITAÇÃO 4	
4. DO PREENCHIMENTO DA PROPOSTA	6
5. DA ABERTURA DA SESSÃO, CLASSIFICAÇÃO DAS PROPOSTAS E FORMULAÇÃO DE LANCES	6
6. DA FASE DE JULGAMENTO	12
7. DOS DOCUMENTOS DE HABILITAÇÃO	13
7.1 DA HABILITAÇÃO JURÍDICA.....	13
7.2 DA HABILITAÇÃO FISCAL, SOCIAL E TRABALHISTA.....	13
7.3 DA HABILITAÇÃO ECONÔMICO-FINANCEIRA	14
7.4 DA QUALIFICAÇÃO TÉCNICO-PROFISSIONAL E TÉCNICO-OPERACIONAL	14
8. DOS RECURSOS	14
9. ENCERRAMENTO DA LICITAÇÃO.....	15
10. DOS PRAZOS E CONDIÇÕES PARA ASSINATURA DO CONTRATO.....	16
11. DAS INFRAÇÕES ADMINISTRATIVAS E SANÇÕES	16
12. DA IMPUGNAÇÃO AO EDITAL E DO PEDIDO DE ESCLARECIMENTO.....	19
13. DAS DISPOSIÇÕES GERAIS	20
14. DOS ANEXOS.....	20
ANEXO I – PROJETO BÁSICO (MEMORIAL DESCRITIVO E PLANTAS).	20
ANEXO II – PLANILHA ORÇAMENTÁRIA E COMPOSIÇÕES.....	20
ANEXO III – CRONOGRAMA FÍSICO-FINANCEIRO.	21
ANEXO IV – DETALHAMENTO DE BDI.....	21
ANEXO V – DETALHAMENTO DE ENCARGOS SOCIAIS.....	21
ANEXO VI – MINUTA DE CONTRATO.....	21



EDITAL DE LICITAÇÃO

Prefeitura Municipal de Joia
Secretaria Municipal de Administração
Edital de Concorrência Eletrônica nº 07/2024
Tipo Menor Preço Global
Modo de disputa: Aberto

Edital de Concorrência Eletrônica para contratação de empresa para execução de obra de recuperação de estradas vicinais.

O Prefeito do Município de Joia - RS, em exercício, no uso de suas atribuições, torna público, para conhecimento dos interessados, a realização de licitação na modalidade concorrência, na forma eletrônica, do tipo menor preço global, objetivando a contratação de empresa para execução de obra de recuperação de estradas vicinais, conforme descrito nesse edital e seus anexos, e nos termos da Lei Federal nº 14.133, de 1º de abril de 2021.

A sessão virtual da concorrência eletrônica será realizada no seguinte endereço: <https://www.portaldecompraspublicas.com.br/>, no dia **05 de julho de 2024**, às **09h10**, podendo as propostas serem enviadas até às 09h00 do mesmo dia, sendo que todas as referências de tempo observam o horário de Brasília.

Além do endereço eletrônico mencionado, o edital e anexos também poderão ser obtidos no endereço eletrônico www.joia.rs.gov.br, na aba publicações legais - licitações ou ainda no Portal da Transparência do Município, sendo que apenas neste último serão publicados os atos decorrentes do processo, tais como propostas, atas, adjudicação, homologação e contrato(s).

1. DO OBJETO

1.1. Constitui objeto da presente licitação a contratação de empresa para realização de obra de recuperação de estradas vicinais, conforme especificações técnicas detalhadas nos Anexos deste Edital.

1.2 O valor máximo global estipulado para a presente licitação consta na planilha orçamentária, anexa a este edital.



2. DO CREDENCIAMENTO E PARTICIPAÇÃO DO CERTAME

2.1. Para participar do certame, o licitante deve providenciar o seu credenciamento, com atribuição de chave e senha, diretamente junto ao provedor do sistema, onde deverá informar-se a respeito do seu funcionamento, regulamento e instruções para a sua correta utilização.

2.2. As instruções para o credenciamento podem ser acessadas no seguinte sítio eletrônico:
<https://www.portaldecompraspublicas.com.br/>.

2.3. É de responsabilidade do licitante, além de credenciar-se previamente no sistema eletrônico utilizado no certame e de cumprir as regras do presente edital:

2.3.1. Responsabilizar-se formalmente pelas transações efetuadas em seu nome, assumir como firmes e verdadeiras suas propostas e seus lances, inclusive os atos praticados diretamente ou por seu representante, excluída a responsabilidade do provedor do sistema ou do órgão ou entidade promotora da licitação por eventuais danos decorrentes de uso indevido da senha, ainda que por terceiros.

2.3.2. Acompanhar as operações no sistema eletrônico durante o processo licitatório e responsabilizar-se pelo ônus decorrente da perda de negócios diante da inobservância de mensagens emitidas pelo sistema ou de sua desconexão.

2.3.3. Comunicar imediatamente ao provedor do sistema qualquer acontecimento que possa comprometer o sigilo ou a inviabilidade do uso da senha, para imediato bloqueio de acesso.

2.3.4. Utilizar a chave de identificação e a senha de acesso para participar licitação na forma eletrônica.

2.3.5. Solicitar o cancelamento da chave de identificação ou da senha de acesso por interesse próprio.

2.3.6. As licitantes que desejarem obter os benefícios de preferência concedidos às Microempresas e Empresas de Pequeno Porte e às demais pessoas jurídicas a elas legalmente equiparadas, deverão declarar, em CAMPO PRÓPRIO DO SISTEMA, sob as penas da Lei, que cumprem com os requisitos legais, estando aptas a usufruir o tratamento diferenciado estabelecido, nos termos dos artigos 43 a 49, da Lei Complementar Federal nº 123/2006 e Lei Complementar Federal nº 147/2014.

2.4 Não poderão disputar licitação ou participar da execução de contrato, direta ou indiretamente:

- a) aquele que não atenda às condições deste Edital e seu(s) anexo(s).
- b) autor do anteprojeto, do projeto básico ou do projeto executivo, pessoa física ou jurídica,



ESTADO DO RIO GRANDE DO SUL
MUNICÍPIO DE JÓIA – PODER EXECUTIVO
“TERRA DAS NASCENTES”
SECRETARIA MUNICIPAL DE ADMINISTRAÇÃO

- quando a licitação versar sobre obra, serviços ou fornecimento de bens a ele relacionados.
- c) empresa, isoladamente ou em consórcio, responsável pela elaboração do projeto básico ou do projeto executivo, ou empresa da qual o autor do projeto seja dirigente, gerente, controlador, acionista ou detentor de mais de 5% (cinco por cento) do capital com direito a voto, responsável técnico ou subcontratado, quando a licitação versar sobre obra, serviços ou fornecimento de bens a ela necessários.
 - d) pessoa física ou jurídica que se encontre, ao tempo da licitação, impossibilitada de participar da licitação em decorrência de sanção que lhe foi imposta;
 - e) aquele que mantenha vínculo de natureza técnica, comercial, econômica, financeira, trabalhista ou civil com dirigente do órgão ou entidade contratante ou com agente público que desempenhe função na licitação ou atue na fiscalização ou na gestão do contrato, ou que deles seja cônjuge, companheiro ou parente em linha reta, colateral ou por afinidade, até o terceiro grau;
 - f) empresas controladoras, controladas ou coligadas, nos termos da Lei nº 6.404, de 15 de dezembro de 1976, concorrendo entre si;
 - g) pessoa física ou jurídica que, nos 5 (cinco) anos anteriores à divulgação do edital, tenha sido condenada judicialmente, com trânsito em julgado, por exploração de trabalho infantil, por submissão de trabalhadores a condições análogas às de escravo ou por contratação de adolescentes nos casos vedados pela legislação trabalhista;
 - h) agente público do órgão licitante, devendo ser observadas as situações que possam configurar conflito de interesses no exercício ou após o exercício do cargo ou emprego, nos termos da legislação que disciplina a matéria.

3. DA APRESENTAÇÃO DA PROPOSTA E DOS DOCUMENTOS DE HABILITAÇÃO

3.1 Na presente licitação, a fase de habilitação sucederá as fases de apresentação de propostas e lances e de julgamento.

3.2. Os licitantes encaminharão, exclusivamente por meio do sistema eletrônico, a proposta como preço, conforme o critério de julgamento adotado neste Edital, até a data e o horário estabelecidos.

3.3. O licitante deverá declarar, em campo próprio do sistema:

3.3.1. Que está ciente e concorda com as condições contidas no Edital e seus anexos;

3.3.2. Que cumpre as exigências de reserva de cargos para pessoa com deficiência e para reabilitado da Previdência Social, previstas em lei e em outras normas específicas.



ESTADO DO RIO GRANDE DO SUL
MUNICÍPIO DE JÓIA – PODER EXECUTIVO
“TERRA DAS NASCENTES”
SECRETARIA MUNICIPAL DE ADMINISTRAÇÃO

3.3.3. Que suas propostas econômicas compreendem a integralidade dos custos para atendimento dos direitos trabalhistas assegurados na Constituição Federal, nas leis trabalhistas, nas normas infralegais, nas convenções coletivas de trabalho e nos termos de ajustamento de conduta vigentes na data de entrega das propostas.

3.3.4. Que não emprega menor de 18 anos em trabalho noturno, perigoso ou insalubre e não emprega menor de 16 anos, salvo menor, a partir de 14 anos, na condição de aprendiz, nos termos do artigo 7º, XXXIII, da Constituição;

3.3.5. Que não possui, em sua cadeia produtiva, empregados executando trabalho degradante ou forçado, observando o disposto nos incisos III e IV do art. 1º e no inciso III do art. 5º da Constituição Federal.

3.3.6. Outras eventuais declarações complementares à proposta e à habilitação, que venham a ser solicitados pelo sistema eletrônico e/ou Agente de Contratação, deverão ser encaminhados via sistema, no prazo máximo estipulado pelo Agente de Contratação, que não poderá ser inferior à 02 (duas) horas.

3.4. A falsidade de declarações sujeitará o licitante às sanções previstas neste Edital e na Lei nº 14.133, de 2021.

3.5. Os licitantes poderão retirar ou substituir a proposta ou, na hipótese de a fase de habilitação anteceder as fases de apresentação de propostas e lances e de julgamento, os documentos de habilitação anteriormente inseridos no sistema, até a abertura da sessão pública.

3.6. Não haverá ordem de classificação na etapa de apresentação da proposta e dos documentos de habilitação pelo licitante, o que ocorrerá somente após os procedimentos de abertura da sessão pública e da fase de envio de lances.

3.7. Serão disponibilizados para acesso público os documentos que compõem a proposta dos licitantes convocados para apresentação de propostas, após a fase de envio de lances.

3.8. Desde que disponibilizada a funcionalidade no sistema, o licitante poderá parametrizar o seu valor mínimo quando do cadastramento da proposta e obedecerá às seguintes regras:

3.8.1. a aplicação do intervalo mínimo de diferença de valores entre os lances, que incidirá tanto em relação aos lances intermediários quanto em relação ao lance que cobrir a melhor oferta.

3.9. O valor final mínimo parametrizado no sistema poderá ser alterado pelo fornecedor durante a fase de disputa, sendo vedado:

3.9.1. valor superior a lance já registrado pelo fornecedor no sistema.



ESTADO DO RIO GRANDE DO SUL
MUNICÍPIO DE JÓIA – PODER EXECUTIVO
“TERRA DAS NASCENTES”
SECRETARIA MUNICIPAL DE ADMINISTRAÇÃO

3.10. O valor final mínimo parametrizado possuirá caráter sigiloso para os demais fornecedores e para o órgão ou entidade promotora da licitação, podendo ser disponibilizado estrita e permanentemente aos órgãos de controle externo e interno.

3.11. Caberá ao licitante interessado em participar da licitação acompanhar as operações no sistema eletrônico durante o processo licitatório e se responsabilizar pelo ônus decorrente da perda de negócios diante da inobservância de mensagens emitidas pela Administração ou de sua desconexão.

3.12. O licitante deverá comunicar imediatamente ao provedor do sistema qualquer acontecimento que possa comprometer o sigilo ou a segurança, para imediato bloqueio de acesso.

4. DO PREENCHIMENTO DA PROPOSTA

4.1. O prazo de validade da proposta será de 60 (sessenta) dias, a contar da data de abertura da sessão, estabelecida no preâmbulo desse edital;

4.2. Os licitantes deverão registrar suas propostas no sistema eletrônico, com a indicação do valor global, englobando todos os custos necessários para a execução do objeto, bem como a tributação e quaisquer outras despesas incidentes para o cumprimento das obrigações assumidas;

4.3. Qualquer elemento que possa identificar o licitante importará na desclassificação da proposta, razão pela qual os licitantes não poderão encaminhar documentos com timbre ou logomarca da empresa, assinatura ou carimbo de sócios ou outra informação que possa levar a sua identificação, até que se encerre a etapa de lances.

5. DA ABERTURA DA SESSÃO, CLASSIFICAÇÃO DAS PROPOSTAS E FORMULAÇÃO DE LANCES

5.1. A abertura da presente licitação dar-se-á automaticamente em sessão pública, por meio de sistema eletrônico, na data, horário e local indicados neste Edital.

5.2. Os licitantes poderão retirar ou substituir a proposta ou os documentos de habilitação, quando for o caso, anteriormente inseridos no sistema, até a abertura da sessão pública.

5.2.1. Será desclassificada a proposta que identifique o licitante.

5.2.2. A desclassificação será sempre fundamentada e registrada no sistema, com acompanhamento em tempo real por todos os participantes.



ESTADO DO RIO GRANDE DO SUL
MUNICÍPIO DE JÓIA – PODER EXECUTIVO
“TERRA DAS NASCENTES”
SECRETARIA MUNICIPAL DE ADMINISTRAÇÃO

5.2.3. A não desclassificação da proposta não impede o seu julgamento definitivo em sentido contrário, levado a efeito na fase de aceitação.

5.3. O sistema ordenará automaticamente as propostas classificadas, sendo que somente estas participarão da fase de lances.

5.4. O sistema disponibilizará campo próprio para troca de mensagens entre o Agente de Contratação e os licitantes.

5.5. Iniciada a etapa competitiva, os licitantes deverão encaminhar lances exclusivamente por meio de sistema eletrônico, sendo imediatamente informados do seu recebimento e do valor consignado no registro.

5.6. O lance deverá ser ofertado de forma global.

5.7. Os licitantes poderão oferecer lances sucessivos, observando o horário fixado para abertura da sessão e as regras estabelecidas no Edital.

5.8. O licitante somente poderá oferecer lance de valor global inferior ao último por ele ofertado e registrado pelo sistema.

5.9. O intervalo mínimo de valor entre os lances, que incidirá tanto em relação aos lances intermediários quanto em relação à proposta que cobrir a melhor oferta deverá ser de R\$ 50,00 (cinquenta reais).

5.10. O licitante poderá, uma única vez, excluir seu último lance ofertado, no intervalo de quinze segundos (ou tempo permitido pelo sistema) após o registro no sistema, na hipótese de lance inconsistente ou inexequível.

5.11. O procedimento seguirá de acordo com o modo de disputa adotado.

5.12. Caso seja adotado para o envio de lances o modo de disputa “aberto”, os licitantes apresentarão lances públicos e sucessivos, com prorrogações.

5.12.1. A etapa de lances da sessão pública terá duração de dez minutos e, após isso, será prorrogada automaticamente pelo sistema quando houver lance ofertado nos últimos dois minutos do período de duração da sessão pública.

5.12.2. A prorrogação automática da etapa de lances, de que trata o subitem anterior, será de dois minutos e ocorrerá sucessivamente sempre que houver lances enviados nesse período de prorrogação, inclusive no caso de lances intermediários.



ESTADO DO RIO GRANDE DO SUL
MUNICÍPIO DE JÓIA – PODER EXECUTIVO
“TERRA DAS NASCENTES”
SECRETARIA MUNICIPAL DE ADMINISTRAÇÃO

5.12.3. Não havendo novos lances na forma estabelecida nos itens anteriores, a sessão pública encerrar-se-á automaticamente, e o sistema ordenará e divulgará os lances conforme a ordem final de classificação.

5.12.4. Definida a melhor proposta, se a diferença em relação à proposta classificada em segundo lugar for de pelo menos 5% (cinco por cento), o Agente de Contratação, auxiliado pela equipe de apoio, poderá admitir o reinício da disputa aberta, para a definição das demais colocações.

5.12.5. Após o reinício previsto no item supra, os licitantes serão convocados para apresentar lances intermediários.

5.13. Caso seja adotado para o envio de lances o modo de disputa “aberto e fechado”, os licitantes apresentarão lances públicos e sucessivos, com lance final e fechado.

5.13.1. A etapa de lances da sessão pública terá duração inicial de quinze minutos. Após esse prazo, o sistema encaminhará aviso de fechamento iminente dos lances, após o que transcorrerá o período de tempo de até dez minutos, aleatoriamente determinado, findo o qual será automaticamente encerrada a recepção de lances.

5.13.2. Encerrado o prazo previsto no subitem anterior, o sistema abrirá oportunidade para que o autor da oferta de valor mais baixo e os das ofertas com preços até 10% (dez por cento) superiores àquela possam ofertar um lance final e fechado em até cinco minutos, o qual será sigiloso até o encerramento deste prazo.

5.13.3. No procedimento de que trata o subitem supra, o licitante poderá optar por manter o seu último lance da etapa aberta, ou por ofertar melhor lance.

5.13.4. Não havendo pelo menos três ofertas nas condições definidas neste item, poderão os autores dos melhores lances subsequentes, na ordem de classificação, até o máximo de três, oferecer um lance final e fechado em até cinco minutos, o qual será sigiloso até o encerramento deste prazo.

5.13.5. Após o término dos prazos estabelecidos nos itens anteriores, o sistema ordenará e divulgará os lances segundo a ordem crescente de valores.

5.14. Caso seja adotado para o envio de lances no modo de disputa “fechado e aberto”, poderão participar da etapa aberta somente os licitantes que apresentarem a proposta de menor preço/ maior percentual de desconto e os das propostas até 10% (dez por cento) superiores/inferiores àquela, em que os licitantes apresentarão lances públicos e sucessivos, até o encerramento da sessão e eventuais prorrogações.



ESTADO DO RIO GRANDE DO SUL
MUNICÍPIO DE JÓIA – PODER EXECUTIVO
“TERRA DAS NASCENTES”
SECRETARIA MUNICIPAL DE ADMINISTRAÇÃO

5.14.1. Não havendo pelo menos 3 (três) propostas nas condições definidas no item 5.14, poderão os licitantes que apresentaram as três melhores propostas, consideradas as empatadas, oferecer novos lances sucessivos.

5.14.2. A etapa de lances da sessão pública terá duração de dez minutos e, após isso, será prorrogada automaticamente pelo sistema quando houver lance ofertado nos últimos dois minutos do período de duração da sessão pública.

5.14.3. A prorrogação automática da etapa de lances, de que trata o subitem anterior, será de dois minutos e ocorrerá sucessivamente sempre que houver lances enviados nesse período de prorrogação, inclusive no caso de lances intermediários.

5.14.4. Não havendo novos lances na forma estabelecida nos itens anteriores, a sessão pública encerrar-se-á automaticamente, e o sistema ordenará e divulgará os lances conforme a ordem final de classificação.

5.14.5. Definida a melhor proposta, se a diferença em relação à proposta classificada em segundo lugar for de pelo menos 5% (cinco por cento), o Agente de Contratação, auxiliado pela equipe de apoio, poderá admitir o reinício da disputa aberta, para a definição das demais colocações.

5.14.6. Após o reinício previsto no subitem supra, os licitantes serão convocados para apresentar lances intermediários.

5.15. Após o término dos prazos estabelecidos nos subitens anteriores, o sistema ordenará e divulgará os lances.

5.16. Não serão aceitos dois ou mais lances de mesmo valor, prevalecendo aquele que for recebido e registrado em primeiro lugar.

5.17. Durante o transcurso da sessão pública, os licitantes serão informados, em tempo real, do valor do menor lance registrado, vedada a identificação do licitante.

5.18. No caso de desconexão com o Agente de Contratação, no decorrer da etapa competitiva da licitação, o sistema eletrônico poderá permanecer acessível aos licitantes para a recepção dos lances.

5.19. Quando a desconexão do sistema eletrônico para o Agente de Contratação persistir por tempo superior a dez minutos, a sessão pública será suspensa e reiniciada somente após decorridas vinte e quatro horas da comunicação do fato pelo Agente de Contratação aos participantes, no sítio eletrônico utilizado para divulgação.

5.20. Caso o licitante não apresente lances, concorrerá com o valor de sua proposta.



ESTADO DO RIO GRANDE DO SUL
MUNICÍPIO DE JÓIA – PODER EXECUTIVO
“TERRA DAS NASCENTES”
SECRETARIA MUNICIPAL DE ADMINISTRAÇÃO

5.21. Em relação a itens não exclusivos para participação de microempresas e empresas de pequeno porte, uma vez encerrada a etapa de lances, será efetivada a verificação automática, junto à Receita Federal, do porte da entidade empresarial. O sistema identificará em coluna própria as microempresas e empresas de pequeno porte participantes, procedendo à comparação com os valores da primeira colocada, se esta for empresa de maior porte, assim como das demais classificadas, para o fim de aplicar-se o disposto nos arts. 44 e 45 da Lei Complementar nº 123, de 2006 e alterações.

5.21.1. Nessas condições, as propostas de microempresas e empresas de pequeno porte que se encontrarem na faixa de até 10% (dez por cento) acima da melhor proposta ou melhor lance serão consideradas empatadas com a primeira colocada.

5.21.2. A melhor classificada nos termos do subitem anterior terá o direito de encaminhar uma última oferta para desempate, obrigatoriamente em valor inferior ao da primeira colocada, no prazo de 5 (cinco) minutos controlados pelo sistema, contados após a comunicação automática para tanto.

5.21.3. Caso a microempresa ou a empresa de pequeno porte melhor classificada desista ou não se manifeste no prazo estabelecido, serão convocadas as demais licitantes microempresa e empresa de pequeno porte que se encontrem naquele intervalo de 10% (dez por cento), na ordem de classificação, para o exercício do mesmo direito, no prazo estabelecido no subitem anterior.

5.21.4. No caso de equivalência dos valores apresentados pelas microempresas e empresas de pequeno porte que se encontrem nos intervalos estabelecidos nos subitens anteriores, será realizado sorteio entre elas para que se identifique aquela que primeiro poderá apresentar melhor oferta.

5.22. Só poderá haver empate entre propostas iguais (não seguidas de lances), ou entre lances finais da fase fechada do modo de disputa aberto e fechado.

5.22.1. Havendo eventual empate entre propostas ou lances, o critério de desempate será aquele previsto no art. 60 da Lei nº 14.133, de 2021, nesta ordem:

5.22.1.1. disputa final, hipótese em que os licitantes empatados poderão apresentar nova proposta em ato contínuo à classificação;

5.22.1.2. avaliação do desempenho contratual prévio dos licitantes, para a qual deverão preferencialmente ser utilizados registros cadastrais para efeito de atesto de cumprimento de obrigações previstos nesta Lei;



ESTADO DO RIO GRANDE DO SUL
MUNICÍPIO DE JÓIA – PODER EXECUTIVO
“TERRA DAS NASCENTES”
SECRETARIA MUNICIPAL DE ADMINISTRAÇÃO

5.22.1.3. desenvolvimento pelo licitante de ações de equidade entre homens e mulheres no ambiente de trabalho, conforme regulamento;

5.22.1.4. desenvolvimento pelo licitante de programa de integridade, conforme orientações dos órgãos de controle.

5.22.2. Persistindo o empate, será assegurada preferência, sucessivamente, aos bens e serviços produzidos ou prestados por:

5.22.2.1. empresas estabelecidas no território do Estado ou do Distrito Federal do órgão ou entidade da Administração Pública estadual ou distrital licitante ou, no caso de licitação realizada por órgão ou entidade de Município, no território do Estado em que este se localize;

5.22.2.2. empresas brasileiras;

5.22.2.3. empresas que invistam em pesquisa e no desenvolvimento de tecnologia no País;

5.22.2.4. empresas que comprovem a prática de mitigação, nos termos da Lei nº 12.187, de 29 de dezembro de 2009.

5.23. Encerrada a etapa de envio de lances da sessão pública, na hipótese da proposta do primeiro colocado permanecer acima do preço máximo ou inferior ao desconto definido para a contratação, o Agente de Contratação poderá negociar condições mais vantajosas, após definido o resultado do julgamento.

5.23.1. A negociação poderá ser feita com os demais licitantes, segundo a ordem de classificação inicialmente estabelecida, quando o primeiro colocado, mesmo após a negociação, for desclassificado em razão de sua proposta permanecer acima do preço máximo definido pela Administração.

5.23.2. A negociação será realizada por meio do sistema, podendo ser acompanhada pelos demais licitantes.

5.23.3. O resultado da negociação será divulgado a todos os licitantes e anexado aos autos do processo licitatório.

5.23.4. Após o julgamento será solicitada a proposta readequada e o licitante vencedor deverá apresentar à Administração, por meio eletrônico, as planilhas com indicação dos quantitativos e dos custos unitários, cronograma físico-financeiro, detalhamento das Bonificações e Despesas Indiretas (BDI) e dos Encargos Sociais (ES), com os respectivos valores adequados ao valor final da proposta vencedora, no prazo de 24 (vinte e quatro) horas.



ESTADO DO RIO GRANDE DO SUL
MUNICÍPIO DE JÓIA – PODER EXECUTIVO
“TERRA DAS NASCENTES”
SECRETARIA MUNICIPAL DE ADMINISTRAÇÃO

5.23.5. É facultado ao Agente de Contratação prorrogar o prazo estabelecido, a partir de solicitação fundamentada feita no chat pelo licitante, antes de findo o prazo.

5.24. Após o recebimento dos arquivos citados, o Agente de Contratação iniciará a fase de aceitação e julgamento da proposta.

6. DA FASE DE JULGAMENTO

6.1. Encerrada a etapa de negociação, o Agente de Contratação verificará se o licitante provisoriamente classificado em primeiro lugar atende às condições de participação no certame;

6.2. Caso o licitante provisoriamente classificado em primeiro lugar tenha se utilizado de algum tratamento favorecido às ME/EPPs, o Agente de Contratação verificará se faz jus ao benefício;

6.3. Verificadas as condições de participação e de utilização do tratamento favorecido, o Agente de Contratação examinará a proposta classificada em primeiro lugar quanto à adequação ao objeto e à compatibilidade do preço em relação ao máximo estipulado para contratação neste Edital e em seus anexos;

6.4. Será desclassificada a proposta vencedora que:

6.4.1. contiver vícios insanáveis.

6.4.2. não obedecer às especificações técnicas contidas nos Anexos deste Edital.

6.4.3. apresentar preços inexequíveis ou permanecerem acima do preço máximo definido para a contratação.

6.4.3.1 Em contratação de serviços de engenharia, a análise de exequibilidade e sobrepreço considerará o seguinte:

a) Nos regimes de execução por tarefa, empreitada por preço global ou empreitada integral, semi-integrada ou integrada, a caracterização do sobrepreço se dará pela superação do valor global estimado.

b) No regime de empreitada por preço unitário, a caracterização do sobrepreço se dará pela superação do valor global estimado e pela superação de custo unitário tido como relevante, conforme planilha anexa ao edital.

c) No caso de serviços de engenharia, serão consideradas inexequíveis as propostas cujos valores forem inferiores a 75% (setenta e cinco por cento) do valor orçado pela Administração, independentemente do regime de execução.



ESTADO DO RIO GRANDE DO SUL
MUNICÍPIO DE JÓIA – PODER EXECUTIVO
“TERRA DAS NASCENTES”
SECRETARIA MUNICIPAL DE ADMINISTRAÇÃO

d) Será exigida garantia adicional do licitante vencedor cuja proposta for inferior a 85% (oitenta e cinco por cento) do valor orçado pela Administração, equivalente à diferença entre este último e o valor da proposta, sem prejuízo das demais garantias exigíveis.

e) Se houver indícios de inexequibilidade da proposta de preço, ou em caso da necessidade de esclarecimentos complementares, poderão ser efetuadas diligências, para que a empresa comprove a exequibilidade da proposta.

6.4.4. não tiverem sua exequibilidade demonstrada, quando exigido pela Administração.

6.4.5. apresentar desconformidade com quaisquer outras exigências deste Edital ou seus anexos, desde que insanável.

6.5 O licitante será convocado para manifestação previamente a uma eventual desclassificação.

7. DOS DOCUMENTOS DE HABILITAÇÃO

Para fins de habilitação nesta licitação, a licitante vencedora deverá enviar os seguintes documentos, quando solicitado pelo Agente de Contratação:

7.1 DA HABILITAÇÃO JURÍDICA

- a) cópia do registro comercial, no caso de empresa individual.
- b) cópia do ato constitutivo, estatuto ou contrato social em vigor, devidamente registrado, em se tratando de sociedades comerciais, e, no caso de sociedade por ações, acompanhado de documentos de eleição de seus administradores.
- c) cópia do decreto de autorização, em se tratando de empresa ou sociedade estrangeira em funcionamento no País, e ato de registro ou autorização para funcionamento expedido pelo órgão competente, quando a atividade assim o exigir.

7.2 DA HABILITAÇÃO FISCAL, SOCIAL E TRABALHISTA

- a) comprovante de inscrição no Cadastro Nacional da Pessoa Jurídica (CNPJ);
- b) comprovante de inscrição no cadastro de contribuintes estadual e/ou municipal, se houver, relativo ao domicílio ou sede do licitante, pertinente ao seu ramo de atividade e compatível com o objeto contratual.
- c) prova de regularidade perante a Fazenda federal, estadual e municipal do domicílio ou sede do licitante, nos termos do art. 193 do Código Tributário Nacional, ou outra equivalente, na forma da lei.
- d) prova de regularidade relativa à Seguridade Social e ao FGTS, que demonstre cumprimento



ESTADO DO RIO GRANDE DO SUL
MUNICÍPIO DE JÓIA – PODER EXECUTIVO
“TERRA DAS NASCENTES”
SECRETARIA MUNICIPAL DE ADMINISTRAÇÃO

dos encargos sociais instituídos por lei.

- e) prova de regularidade perante a Justiça do Trabalho.

7.3 DA HABILITAÇÃO ECONÔMICO-FINANCEIRA

- a) certidão negativa de falência expedida pelo distribuidor da sede da pessoa jurídica, em prazo não superior a 60 (sessenta) dias da data designada para a apresentação do documento.
- b) comprovação de patrimônio líquido mínimo equivalente a 10% (dez por cento) do valor estimado da contratação, que deve ser realizada através do balanço patrimonial do último exercício.

b-1) as empresas criadas no exercício financeiro da licitação deverão realizar a comprovação através do balanço de abertura.

7.4 DA QUALIFICAÇÃO TÉCNICO-PROFISSIONAL E TÉCNICO-OPERACIONAL

- a) comprovante de registro da empresa no conselho profissional competente, dentro do prazo de validade.
- b) apresentação de profissional, devidamente registrado no conselho profissional competente, detentor de atestado de responsabilidade técnica por execução de obra de características semelhantes.
- c) declaração de que o licitante tomou conhecimento de todas as informações e das condições locais para o cumprimento das obrigações objeto da licitação.

Obs: Se no momento da apresentação dos documentos de habilitação houver a impossibilidade de emissão de algum(ns) documento(s) devido ao não funcionamento do órgão emissor em razão da situação de calamidade que se encontra o Estado do Rio Grande do Sul, esse(s) documento(s) serão dispensados.

8. DOS RECURSOS

8.1. A interposição de recurso referente ao julgamento das propostas, à habilitação ou inabilitação de licitantes, à anulação ou revogação da licitação, observará o disposto no art. 165 da Lei nº 14.133, de 2021.

8.2. O prazo recursal é de 3 (três) dias úteis, contados da data de intimação ou de lavratura da ata.



ESTADO DO RIO GRANDE DO SUL
MUNICÍPIO DE JÓIA – PODER EXECUTIVO
“TERRA DAS NASCENTES”
SECRETARIA MUNICIPAL DE ADMINISTRAÇÃO

8.3. Quando o recurso apresentado impugnar o julgamento das propostas ou o ato de habilitação ou inabilitação do licitante:

8.3.1. a intenção de recorrer deverá ser manifestada imediatamente, sob pena de preclusão;

8.3.2. o prazo para apresentação das razões recursais será iniciado na data de intimação ou de lavratura da ata de habilitação ou inabilitação;

8.3.3. na hipótese de adoção da inversão de fases prevista no § 1º do art. 17 da Lei nº 14.133, de 2021, o prazo para apresentação das razões recursais será iniciado na data de intimação da ata de julgamento.

8.4. Os recursos deverão ser encaminhados em campo próprio do sistema.

8.5. O recurso será dirigido à autoridade que tiver editado o ato ou proferido a decisão recorrida, a qual poderá reconsiderar sua decisão no prazo de 3 (três) dias úteis, ou, nesse mesmo prazo, encaminhar recurso para a autoridade superior, a qual deverá proferir sua decisão no prazo de 10 (dez) dias úteis, contado do recebimento dos autos.

8.6. Os recursos interpostos fora do prazo não serão conhecidos.

8.7. O prazo para apresentação de contrarrazões ao recurso pelos demais licitantes será de 3 (três) dias úteis, contados da data da intimação pessoal ou da divulgação da interposição do recurso, assegurada a vista imediata dos elementos indispensáveis à defesa de seus interesses.

8.8. O recurso e o pedido de reconsideração terão efeito suspensivo do ato ou da decisão recorrida até que sobrevenha decisão final da autoridade competente.

8.9. O acolhimento do recurso invalida tão somente os atos insuscetíveis de aproveitamento.

8.10. Os autos do processo permanecerão com vista franqueada no Portal de Transparência do Município de Joia – RS.

9. ENCERRAMENTO DA LICITAÇÃO

9.1. Encerradas as fases de julgamento e habilitação, e exauridos os recursos administrativos, o processo licitatório será encaminhado à autoridade superior, que poderá:

- a) determinar o retorno dos autos para saneamento de irregularidades;
- b) revogar a licitação por motivo de conveniência e oportunidade;
- c) proceder à anulação da licitação, de ofício ou mediante provocação de terceiros, sempre que presente ilegalidade insanável;
- d) adjudicar o objeto e homologar a licitação.



10. DOS PRAZOS E CONDIÇÕES PARA ASSINATURA DO CONTRATO

10.1 Após a homologação do processo e definição pela contratação a licitante vencedora será convocada de forma expressa e formal através de e-mail e terá um prazo de até 5 (cinco) dias, contados da sua convocação, para assinar o respectivo termo contratual.

10.2 O prazo de que trata o item anterior poderá ser prorrogado uma vez, pelo mesmo período, desde que seja solicitado de forma motivada e durante o transcurso do prazo.

10.3 Para a assinatura do contrato a empresa deverá apresentar os seguintes documentos:

10.3.1 Garantia contratual, de qualquer uma das formas previstas na Lei 14.133, no valor de 5% do valor a ser contratado.

10.3.2 Documento de responsabilidade técnica da obra, devidamente quitado.

10.4 A Administração, quando o convocado não assinar o termo de contrato no prazo e condições estabelecidos, poderá convocar os licitantes remanescentes, na ordem de classificação, para fazê-lo em igual prazo e nas mesmas condições propostas pelo primeiro classificado, inclusive quanto aos preços ofertados, de conformidade com este Edital, ou, revogar a licitação sem prejuízo da cominação antecedente.

11. DAS INFRAÇÕES ADMINISTRATIVAS E SANÇÕES

11.1. Comete infração administrativa, nos termos da lei, o licitante que, com dolo ou culpa:

11.1.1. deixar de entregar a documentação exigida para o certame ou não entregar qualquer documento que tenha sido solicitado pelo/a Agente de Contratação/a durante o certame;

11.1.2. Salvo em decorrência de fato superveniente devidamente justificado, não mantiver a proposta em especial quando:

11.1.2.1. não enviar a proposta adequada ao último lance ofertado ou após a negociação;

11.1.2.2. recusar-se a enviar o detalhamento da proposta quando exigível;

11.1.2.3. pedir para ser desclassificado quando encerrada a etapa competitiva; ou

11.1.2.4. deixar de apresentar amostra, quando exigido;

11.1.2.5. apresentar proposta ou amostra em desacordo com as especificações do edital;

11.1.3. não celebrar o contrato ou não entregar a documentação exigida para a contratação, quando convocado dentro do prazo de validade de sua proposta;



ESTADO DO RIO GRANDE DO SUL
MUNICÍPIO DE JÓIA – PODER EXECUTIVO
“TERRA DAS NASCENTES”
SECRETARIA MUNICIPAL DE ADMINISTRAÇÃO

11.1.3.1. recusar-se, sem justificativa, a assinar o contrato ou a ata de registro de preço, ou a aceitar ou retirar o instrumento equivalente no prazo estabelecido pela Administração;

11.1.4. apresentar declaração ou documentação falsa exigida para o certame ou prestar declaração falsa durante a licitação

11.1.5. fraudar a licitação

11.1.6. comportar-se de modo inidôneo ou cometer fraude de qualquer natureza, em especial quando:

11.1.6.1. agir em conluio ou em desconformidade com a lei;

11.1.6.2. induzir deliberadamente a erro no julgamento;

11.1.6.3. apresentar amostra falsificada ou deteriorada;

11.1.7. praticar atos ilícitos com vistas a frustrar os objetivos da licitação.

11.1.8. praticar ato lesivo previsto no art. 5º da Lei n.º 12.846, de 2013.

11.2. Com fulcro na Lei nº 14.133, de 2021, a Administração poderá, garantida a prévia defesa, aplicar aos licitantes e/ou adjudicatários as seguintes sanções, sem prejuízo das responsabilidades civil e criminal:

11.2.1. advertência;

11.2.2. multa;

11.2.3. impedimento de licitar e contratar e

11.2.4. declaração de inidoneidade para licitar ou contratar, enquanto perdurarem os motivos determinantes da punição ou até que seja promovida sua reabilitação perante a própria autoridade que aplicou a penalidade.

11.3. Na aplicação das sanções serão considerados:

11.3.1. a natureza e a gravidade da infração cometida.

11.3.2. as peculiaridades do caso concreto.

11.3.3. as circunstâncias agravantes ou atenuantes.

11.3.4. os danos que dela provierem para a Administração Pública.

11.3.5. a implantação ou o aperfeiçoamento de programa de integridade, conforme normas e orientações dos órgãos de controle.



ESTADO DO RIO GRANDE DO SUL
MUNICÍPIO DE JÓIA – PODER EXECUTIVO
“TERRA DAS NASCENTES”
SECRETARIA MUNICIPAL DE ADMINISTRAÇÃO

11.4. A multa será recolhida em percentual de 0,5% a 30% incidente sobre o valor do contrato licitado, recolhida no prazo máximo de 10 (dez) dias úteis, a contar da comunicação oficial.

11.4.1. Para as infrações previstas nos itens 11.1.1, 11.1.2 e 11.1.3, a multa será de 0,5% a 15% do valor do contrato licitado.

11.4.2. Para as infrações previstas nos itens 11.1.4, 11.1.5, 11.1.6, 11.1.7 e 11.1.8, a multa será de 15% a 30% do valor do contrato licitado.

11.5. As sanções de advertência, impedimento de licitar e contratar e declaração de inidoneidade para licitar ou contratar poderão ser aplicadas, cumulativamente ou não, à penalidade de multa.

11.6. Na aplicação da sanção de multa será facultada a defesa do interessado no prazo de 15 (quinze) dias úteis, contado da data de sua intimação.

11.7. A sanção de impedimento de licitar e contratar será aplicada ao responsável em decorrência das infrações administrativas relacionadas nos itens 11.1.1, 11.1.2 e 11.1.3, quando não se justificar a imposição de penalidade mais grave, e impedirá o responsável de licitar e contratar no âmbito do Município de Joia - RS, pelo prazo máximo de 3 (três) anos.

11.8. Poderá ser aplicada ao responsável a sanção de declaração de inidoneidade para licitar ou contratar, em decorrência da prática das infrações dispostas nos itens 11.1.4, 11.1.5, 11.1.6, 11.1.7 e 11.1.8, bem como pelas infrações administrativas previstas nos itens 11.1.1, 11.1.2 e 11.1.3 que justifiquem a imposição de penalidade mais grave que a sanção de impedimento de licitar e contratar, cuja duração observará o prazo previsto no art. 156, §5º, da Lei n.º 14.133/2021.

11.9. A recusa injustificada do adjudicatário em assinar o contrato ou a ata de registro de preço, ou em aceitar ou retirar o instrumento equivalente no prazo estabelecido pela Administração, descrita no item 11.1.3, caracterizará o descumprimento total da obrigação assumida e o sujeitará às penalidades e à imediata perda da garantia de proposta em favor do órgão ou entidade promotora da licitação, nos termos do art. 45, §4º da IN SEGES/ME n.º 73, de 2022.

11.10. A apuração de responsabilidade relacionadas às sanções de impedimento de licitar e contratar e de declaração de inidoneidade para licitar ou contratar demandará a instauração de processo de responsabilização a ser conduzido por comissão composta por 2 (dois) ou mais servidores estáveis, que avaliará fatos e circunstâncias conhecidos e intimará o licitante ou o adjudicatário para, no prazo de 15 (quinze) dias úteis, contado da data de sua intimação, apresentar defesa escrita e especificar as provas que pretenda produzir.



ESTADO DO RIO GRANDE DO SUL
MUNICÍPIO DE JÓIA – PODER EXECUTIVO
“TERRA DAS NASCENTES”
SECRETARIA MUNICIPAL DE ADMINISTRAÇÃO

11.11. Caberá recurso no prazo de 15 (quinze) dias úteis da aplicação das sanções de advertência, multa e impedimento de licitar e contratar, contado da data da intimação, o qual será dirigido à autoridade que tiver proferido a decisão recorrida, que, se não a reconsiderar no prazo de 5 (cinco) dias úteis, encaminhará o recurso com sua motivação à autoridade superior, que deverá proferir sua decisão no prazo máximo de 20 (vinte) dias úteis, contado do recebimento dos autos.

11.12. Caberá a apresentação de pedido de reconsideração da aplicação da sanção de declaração de inidoneidade para licitar ou contratar no prazo de 15 (quinze) dias úteis, contado da data da intimação, e decidido no prazo máximo de 20 (vinte) dias úteis, contado do seu recebimento.

11.13. O recurso e o pedido de reconsideração terão efeito suspensivo do ato ou da decisão recorrida até que sobrevenha decisão final da autoridade competente.

11.14. A aplicação das sanções previstas neste edital não exclui, em hipótese alguma, a obrigação de reparação integral dos danos causados.

12. DA IMPUGNAÇÃO AO EDITAL E DO PEDIDO DE ESCLARECIMENTO

12.1. Qualquer pessoa é parte legítima para impugnar este Edital por irregularidade na aplicação da Lei nº 14.133, de 2021, devendo protocolar o pedido até 3 (cinco) dias úteis antes da data da abertura do certame.

12.2. A resposta à impugnação ou ao pedido de esclarecimento será divulgado em sítio eletrônico oficial no prazo de até 3 (três) dias úteis, limitado ao último dia útil anterior à data da abertura do certame.

12.3. As impugnações e/ou pedidos de esclarecimentos deverão ser realizados, preferencialmente, através da plataforma eletrônica em que será realizada a licitação. Não havendo essa possibilidade também poderá ser realizado através do e-mail “licitacoes@joia.rs.gov.br”.

12.4. As impugnações e pedidos de esclarecimentos não suspendem os prazos previstos no certame.

12.4.1. A concessão de efeito suspensivo à impugnação é medida excepcional e deverá ser motivada pelo Agente de Contratação, nos autos do processo de licitação.

12.5. Acolhida a impugnação, será definida e publicada nova data para a realização do certame.



13. DAS DISPOSIÇÕES GERAIS

- 13.1. A ata da sessão pública estará disponível no sistema eletrônico.
- 13.2. Não havendo expediente ou ocorrendo qualquer fato superveniente que impeça a realização do certame na data marcada, a sessão será automaticamente transferida para o primeiro dia útil subsequente, no mesmo horário anteriormente estabelecido, desde que não haja comunicação em contrário, pelo Agente de Contratação.
- 13.3. Todas as referências de tempo no Edital, no aviso e durante a sessão pública observarão o horário de Brasília - DF.
- 13.4. A homologação do resultado desta licitação não implicará direito à contratação.
- 13.5. As normas disciplinadoras da licitação serão sempre interpretadas em favor da ampliação da disputa entre os interessados, desde que não comprometam o interesse da Administração, o princípio da isonomia, a finalidade e a segurança da contratação.
- 13.6. Os licitantes assumem todos os custos de preparação e apresentação de suas propostas e a Administração não será, em nenhum caso, responsável por esses custos, independentemente da condução ou do resultado do processo licitatório.
- 13.7. Na contagem dos prazos estabelecidos neste Edital e seus Anexos, excluir-se-á o dia do início e incluir-se-á o do vencimento. Só se iniciam e vencem os prazos em dias de expediente na Administração.
- 13.8. O desatendimento de exigências formais não essenciais não importará o afastamento do licitante, desde que seja possível o aproveitamento do ato, observados os princípios da isonomia e do interesse público.
- 13.9. Em caso de divergência entre disposições deste Edital e de seus anexos ou demais peças que compõem o processo, prevalecerá as deste Edital.
- 13.10 Para as informações ocultas neste Edital e seus anexos serão utilizados os dispositivos da Lei 14.133/2021.

14. DOS ANEXOS

14.1 Integram este Edital os seguintes anexos:

ANEXO I – PROJETO BÁSICO (MEMORIAL DESCRITIVO E PLANTAS).

ANEXO II – PLANILHA ORÇAMENTÁRIA E COMPOSIÇÕES.



ESTADO DO RIO GRANDE DO SUL
MUNICÍPIO DE JÓIA – PODER EXECUTIVO
“TERRA DAS NASCENTES”
SECRETARIA MUNICIPAL DE ADMINISTRAÇÃO

ANEXO III – CRONOGRAMA FÍSICO-FINANCEIRO.

ANEXO IV – DETALHAMENTO DE BDI.

ANEXO V – DETALHAMENTO DE ENCARGOS SOCIAIS.

ANEXO VI – MINUTA DE CONTRATO.

Joia – RS 20 de junho de 2024.

Adriano Marangon de Lima
Prefeito de Joia



MEMORIAL DESCRITIVO

RECUPERAÇÃO DE ESTRADAS VICINAIS

RESPONSÁVEL TÉCNICO:
IGOR ALESSIO
ENGENHEIRO CIVIL
CREA-RS 249307



Sumário

1.	APRESENTAÇÃO.....	3
1.1	Localização da Obra	3
2.	SERVIÇOS PRELIMINARES.....	4
2.1	Mobilização e Desmobilização.....	4
2.2	Administração Local da Obra.....	5
3.	DRENAGEM PLUVIAL	5
3.1	Bueiros.....	5
3.2	Boca de Bueiro Simples Tubular de Concreto (BSTC).....	7
4.	ABERTURA DE CAMINHO E LIMPEZA DA CASCALHEIRA.....	9
4.1	Limpeza mecanizada de camada vegetal.....	9
4.2	Exploração de material da Jazida – Expurgo de Jazida.....	10
4.3	Caminho de Serviço.....	11
5.	ALARGAMENTO E RECONFORMAÇÃO DA PLATAFORMA.....	12
6.	ESCAVAÇÃO E CASCALHAMENTO	13
6.1	Cascalheiras	13
6.2	Escavação e carga de material de jazida com escavadeira hidráulica	13
6.3	Regularização do sub-leito	13
6.4	Execução de revestimento primário com material de jazida	15

1. APRESENTAÇÃO

Este memorial descritivo tem por finalidade orientar e especificar a execução dos serviços e empregos dos materiais que farão parte das obras de recuperação de estradas vicinais com serviços de cortes, aterros, cascalhamento e execução de bueiros, obras que serão executadas , perímetro rural deste município de Jóia-RS.

As especificações técnicas deste projeto foram elaboradas tendo como orientação as especificações gerais dos serviços presentes nas tabelas referenciais SINAPI/RS e SICRO/RS, adaptando-as e resumindo-as para a execução dos serviços necessários para recuperação das estradas infra elencadas.

1.1 Localização da Obra

Será executada a recuperação de cinco trechos ydistribuídos pela zona rural do município de Jóia/RS, denominados como:

- Trecho Carajá;
- Trecho 21 de Abril – Coronel Lima;
- Trecho Santo Antônio;
- Trecho São José – Rondinha;
- Trecho São José – São Roque.



Figura 1 - Localização dos trechos a serem realizados

Os trechos encontram-se nas proximidades das coordenadas:

	CARAJÁ		21 DE ABRIL		SANTO ANTONIO		SÃO JOSÉ - SÃO ROQUE		SÃO JOSÉ - RONDINHA	
	INICIO	FINAL	INICIO	FINAL	INICIO	FINAL	INICIO	FINAL	INICIO	FINAL
LATITUDE	28°45'54.14"S	28°47'18.68"S	28°38'28.73"S	28°37'46.39"S	28°38'45.96"S	28°38'50.37"S	28°40'10.26"S	28°37'59.49"S	28°40'37.88"S	28°42'57.21"S
LONGITUDE	54°10'14.43"O	54°12'8.50"O	54° 6'18.55"O	54° 5'42.38"O	54° 4'53.69"O	54° 4'27.13"O	54° 1'37.03"O	54° 1'24.75"O	54° 1'35.33"O	54° 1'9.00"O

2. SERVIÇOS PRELIMINARES

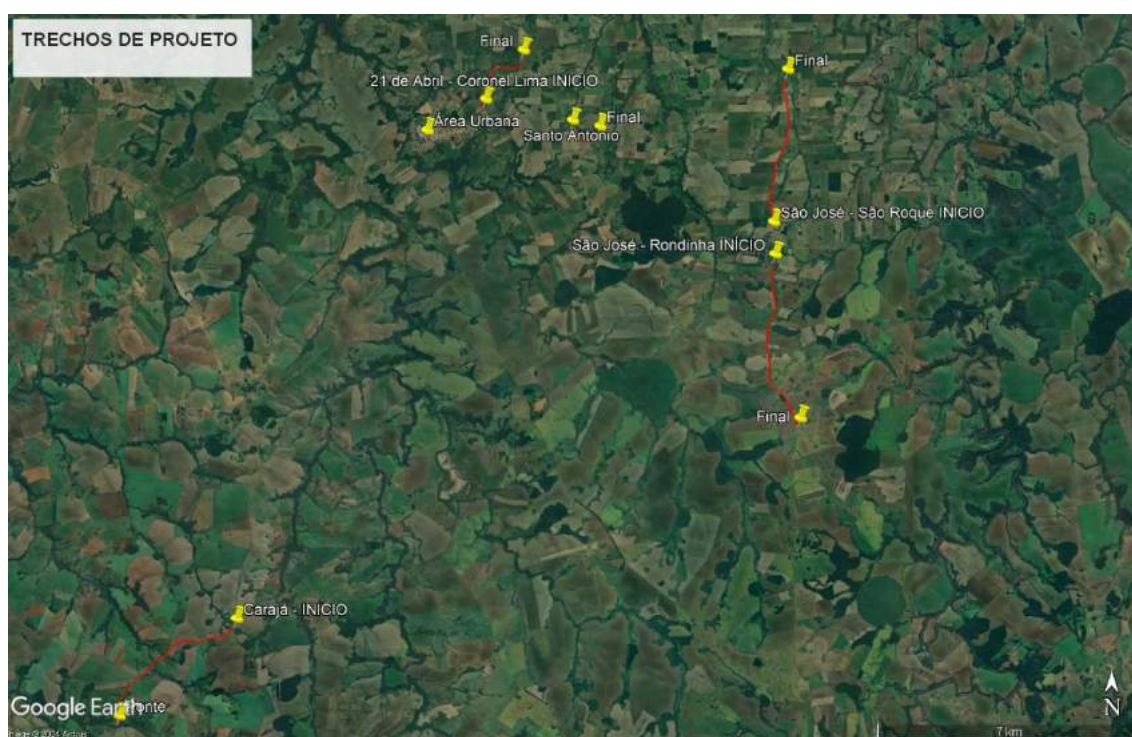
2.1 Mobilização e Desmobilização

Os serviços de mobilização e desmobilização são definidos como o conjunto de operações que o executor deve providenciar com intuito de transportar seus recursos, em pessoal e equipamentos, até o local da obra, e fazê-los retornar ao seu ponto de origem, ao término dos trabalhos. Nesse sentido, realizou-se o cálculo dos custos de mobilização e desmobilização de acordo com o Manual de Custos de Infraestrutura de Transportes – Volume 09 – MOBILIZAÇÃO E DESMOBILIZAÇÃO -2017 – DNIT. Ressalta-se que, conforme orienta o manual acima, considerou-se para fins de cálculo, a distancia de mobilização da capital do estado até o local das obras de recuperação de estradas a serem executadas.

$$CM_{ob} = \left(\frac{DM \times K \times FU}{V} \right) \times CH$$

onde:

CM_{ob} representa o custo de mobilização;
 DM representa a distância de mobilização, em quilômetros (km) ou em milhas náuticas (mi);
 K representa o fator relacionado à necessidade de retorno do veículo a sua origem;
 FU representa o fator de utilização do veículo transportador;
 V representa a velocidade média de transporte, em km/h ou nós;
 CH representa o custo horário do veículo transportador.

O fator K será igual a 1 quando o veículo não retornar e 2 quando o veículo transportador retornar ao local de origem.

Já o fator FU representa o inverso do número de equipamentos a serem transportados nos diferentes veículos transportadores.

Figura 2 - Cálculo do custo de mobilização e desmobilização – extraído do Volume 09

A velocidade média considerada para deslocamento foi de 60km/h e a distância de 432km, conforme quadro abaixo.

MOBILIZAÇÃO E DESMOBILIZAÇÃO								
SERVIÇO : CASCALHAMENTO					Data base: SICRO - 01-2024			
Código	EQUIPAMENTOS DE GRANDE PORTE	Distância (km)	Velocidade Média (km/h)	k	Fator de Utilização	Custo Transporte	Custo Total	Veículo de Transporte
E9540	Trator de esteiras com lâmina - 112 kW	432	60	1	0,50	R\$ 375,33	R\$ 1.351,17	E9665
E9576	Escavadeira hidráulica de longo alcance sobre esteiras - 103 kW	432	60	1	1	R\$ 401,02	R\$ 2.887,32	E9666
E9685	Rolo compactador pé de carneiro vibratório autopropelido de 11,6 t - 82 kW	432	60	1	0,5	R\$ 375,33	R\$ 1.351,17	E9665
E9577	Trator agrícola sobre pneus - 77 kW	432	60	1	0,5	R\$ 375,33	R\$ 1.351,17	E9665
E9524	Motoniveladora - 93 kW	432	60	1	1	R\$ 375,33	R\$ 2.702,35	E9665
E9681	Rolo compactador liso tandem vibratório autopropelido de 10,4 t - 82 kW	432	60	1	0,5	R\$ 401,02	R\$ 1.443,66	E9666

Quadro 1 – Equipamentos a mobilizar

Os equipamentos necessários conforme o projeto, deverão ser transportados em veículos adequados para tal fim, conforme consideração de custo.

2.2 Administração Local da Obra

Compreende os trabalhadores envolvidos no processo de gestão e gerenciamento da obra, bem como os funcionários relacionados ao suporte técnico para controle de qualidade dos materiais empregados na execução do objeto. Assim, foram considerados o acompanhamento por parte do responsável técnico pela empresa executora e o encarregado geral de obras.

3. DRENAGEM PLUVIAL

Os serviços de drenagem previstos neste projeto referem-se à execução das sarjetas das estradas após a conformação do greide e bueiros em tubos de concreto simples (PS) e tubos em concreto armado (PA) conforme projeto.

3.1 Bueiros

Para a execução dos bueiros necessários, foi considerada a escavação da vala, com escavadeira hidráulica, bem como o reaterro necessário após a instalação da tubulação. Os itens de fornecimento e assentamentos dos tubos de concreto nos bueiros consideram os serviços de assentador de tubos, e servente, escavadeira hidráulica utilizada para o

assentamento, tubos de concreto simples (PS) e armado (PA) e argamassa no traço 1:3 utilizada para vedação das conexões dos tubos de concreto com junta rígida.

Foram consideradas composições de bueiros como locais com nível baixo de interferências, que são aqueles onde há menor adensamento urbano, podendo ser caracterizado como vias não pavimentadas, terrenos baldios e redes executadas dentro de empreendimentos fechados em construção, sendo a quantidade total de bueiros considerados em projeto, listados no quadro abaixo.

DRENAGEM			
Nome do Trecho	PSØ60 (m)	PAØ80 (m)	PAØ100 (m)
CARAJÁ	123	30	8
21 DE ABRIL - CORONEL LIMA	36		18
SANTO ANTÔNIO	20		
SÃO JOSÉ - RONDINHA	89	14	
SÃO JOSÉ - SÃO ROQUE	141		
Total (m)	409	44	26

Quadro 2 - Quantidade de Bueiros (m) por trecho

Na medição deverá ser utilizado o comprimento de rede com tubos de concreto efetivamente executadas in loco, devendo ser aferidas pela fiscalização. Eventuais ajustes que se fizerem necessários para garantir a qualidade da obra e adequação técnica as condições do terreno no momento da execução dos serviços, deverão ser avaliados pelo em conjunto pelo responsável técnico da empresa executora e fiscalização e devidamente autorizados pela administração, respeitando todos os procedimentos legais.

Sequência Executiva

- Antes de iniciar o assentamento dos tubos, o fundo da vala deve estar regularizado e com a declividade mínima de 1%, sendo recomendável a inclinação de 2%;
- Transportar com auxílio da escavadeira o tubo para dentro da vala, com cuidado para não danificar a peça;
- Limpar as faces externas das pontas dos tubos e as internas das bolsas;
- Posicionar a ponta do tubo junto à bolsa do tubo já assentado, proceder ao alinhamento da tubulação e realizar o encaixe;
- O sentido de montagem dos trechos deve ser realizado de jusante para montante, caminhando-se das pontas dos tubos para as bolsas, ou seja, cada tubo assentado deve ter como extremidade livre uma bolsa, onde deve ser acoplada a ponta do tubo subsequente;
- Finalizado o assentamento dos tubos, executam-se as juntas rígidas, feitas com argamassa, aplicando o material em todo o perímetro do tubo.

3.2 Boca de Bueiro Simples Tubular de Concreto (BSTC)

Será executada Boca de BSTC em concreto, em local previsto em projeto. As bocas de bueiros podem ser executadas com alas retas ou esconsas. A esconsidade das alas é definida pelo ângulo formado entre o eixo longitudinal da ala e o eixo longitudinal do corpo do bueiro. A Figura abaixo apresenta os detalhes de uma boca de bueiro tubular de concreto, com seus respectivos componentes.



Figura 3 - Boca de bueiro tubular de concreto

A execução de bocas de bueiros tubulares de concreto exige os seguintes materiais:

- Concreto;
- Forma;
- Argamassa de cimento e areia.

O preparo e o lançamento do concreto para as bocas de bueiro estabelecem uma resistência característica de 20 MPa e o controle tecnológico realizado na condição A. As formas de tábuas de pinho têm seu reaproveitamento definido em 3 vezes. A argamassa de cimento e areia, de traço 1:3, tem a função de regularização do concreto.

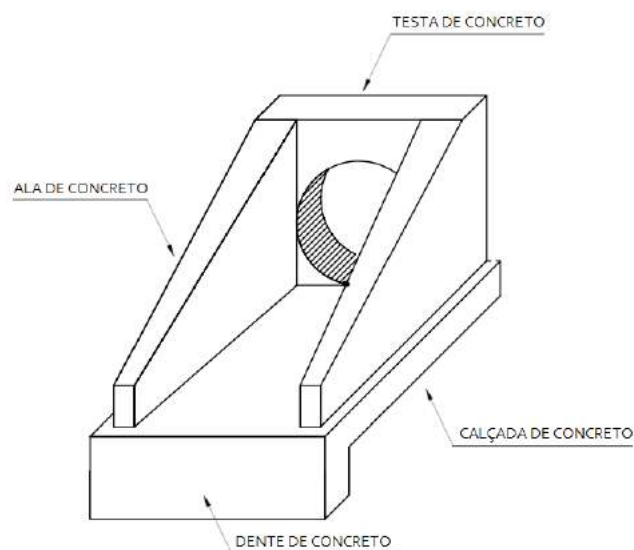
O consumo de concreto previsto nas composições de custos de boca de bueiros tubulares com alas retas do SICRO, por unidade, foi obtido em função do somatório dos volumes de seus componentes (alas, testa, calçada e dente).

O consumo de forma previsto nas composições de custos de boca de bueiros tubulares do SICRO, por unidade, foi obtido em função do somatório das áreas laterais

das alas de concreto e de suas exterminadas a jusante, bem como a área anterior, posterior e laterais da testa de concreto.

O consumo unitário de argamassa de cimento e areia previsto nas composições de custos de boca de bueiros tubulares do SICRO foi obtido em função das dimensões das alas e da espessura média do revestimento.

A Figura abaixo apresenta o detalhamento das dimensões da boca de bueiro simples com alas retas necessárias para o cálculo dos consumos de concreto, de formas e de argamassa.



Figura 4 - Detalhamento das dimensões da boca de bueiro simples com alas retas -

A Figura abaixo apresenta o detalhamento das dimensões da boca de bueiro tubular simples por meio de suas vistas superior e lateral.

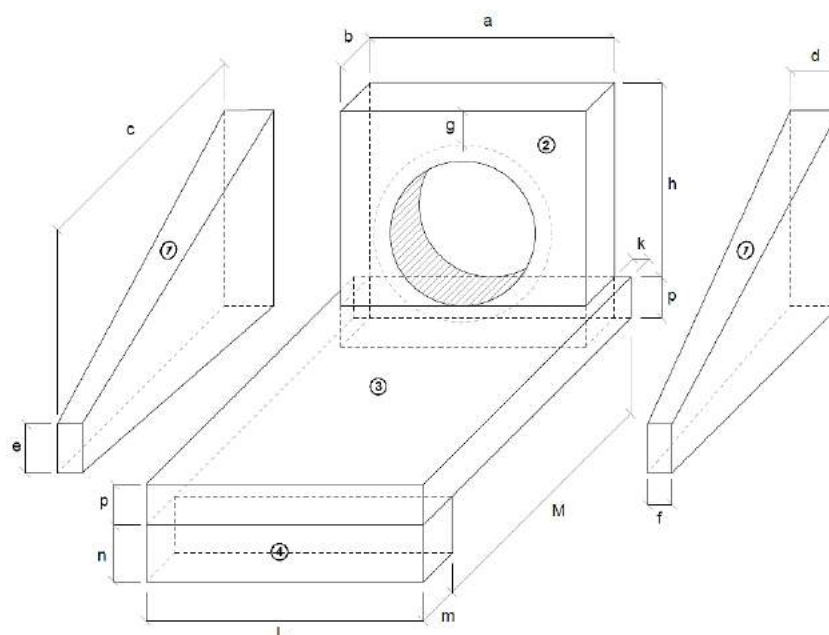

Figura 5 - Vistas superior e lateral da boca de bueiro simples tubular

A Tabela abaixo apresenta as dimensões de referência e as quantidades de concreto e formas para as bocas de bueiros simples tubulares de concreto empregado em projeto, ressalta-se que as Bocas de BSTC são em concreto simples, ou seja, sem armadura de aço.

Bueiro Simples Tubular de Concreto (BSTC) $\phi = 0,60$ m														L	M	Forma (m ²)	Concreto (m ³)
Escondidade	a	b	c	d	e	f	g	h	k	m	n	p					
0°	110,00	20,0	125,0	25,00	25,0	10,0	30,0	88,0	10,0	23,0	33,0	23,0	130,00	155,0	4,17	0,932	
5°	110,42			25,09									130,49		4,18	0,932	
10°	111,69			25,38									132,00		4,20	0,933	
15°	113,88			25,88									134,58		4,24	0,933	
20°	117,05			26,60									138,34		4,30	0,934	
25°	121,37			27,58									143,43		4,38	0,935	
30°	127,01			28,86									150,11		4,49	0,937	
35°	134,28			30,51									158,70		4,65	0,938	
40°	143,59			32,63									169,70		4,85	0,940	
45°	155,56			35,35									183,84		5,14	0,942	

Tabela 1 - Dimensões e consumos médios para uma unidade de boca de BSTC $\phi = 0,60$ m

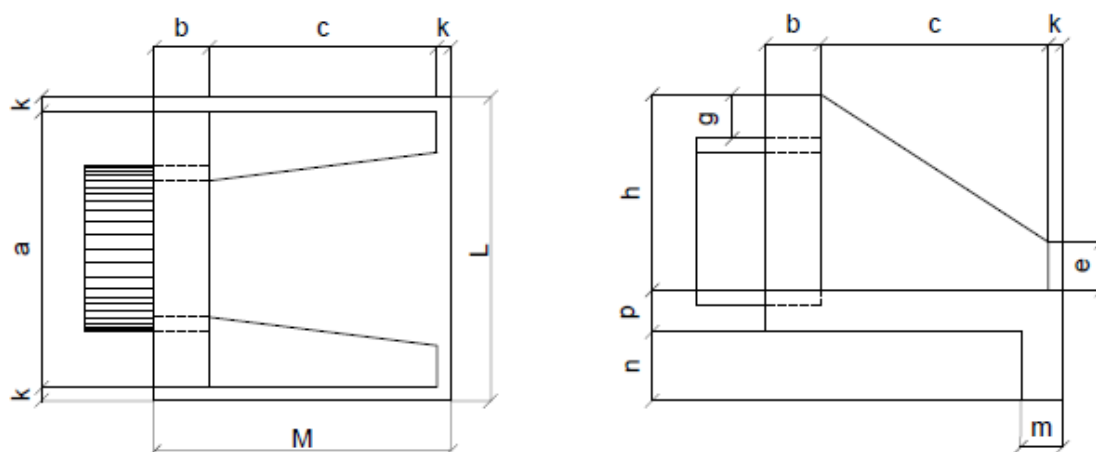
4. ABERTURA DE CAMINHO E LIMPEZA DA CASCALHEIRA

4.1 Limpeza mecanizada de camada vegetal

O serviço consiste na execução de limpeza mecanizada da camada vegetal com a utilização de trator sobre esteiras com lâmina. O material resultante das operações deve ser removido para bota-fora. Entretanto, poderá ser estocado, com objetivo de posterior emprego na recomposição de áreas degradadas em função das atividades desenvolvidas, obedecendo aos critérios definidos nas condicionantes ambientais.

Dispositivos legais e técnico-normativos

As premissas empregadas na formulação das condições de contorno estabelecidas foram baseadas no seguinte dispositivo: DNIT ES 104/2009: *Terraplenagem - Serviços preliminares*.



Metodologia Executiva

A modelagem referencial adotada na concepção da composição de custos do serviço pressupõe a execução da seguinte etapa:

- Limpeza mecanizada de camada vegetal por meio do trator sobre esteiras com lâmina.

Produção horária e equipe mecânica

A atividade é exercida exclusivamente pelo equipamento trator de esteiras com lâmina, incorrendo em sua liderança de equipe e a consequente atribuição da produção horária do serviço.

A produtividade é estabelecida pelo método teórico, sendo definida por meio da aplicação da seguinte expressão:

$$P = \frac{60 \times \text{Cap} \times \text{Fca} \times \text{Fcv} \times \text{Fe}}{\text{Tc} \times e}$$

Onde:

- **P** representa a produção horária, em metros quadrados por hora;
- **Cap** representa a capacidade da lâmina do trator, em metros cúbicos;
- **Fca** representa o fator de carga;
- **Fcv** representa o fator de conversão;
- **Fe** representa o fator de eficiência;
- **Tc** representa o tempo total de ciclo, em minutos;
- **e** representa a espessura da camada, em metros.

Foi considerada a limpeza mecanizada de vegetação na parte superior das jazidas, considerando-se uma área de 2.500m² por jazida. A área deverá ser aferida pela fiscalização e, caso necessário, ajustada conforme cascalheira. Considerou-se a separação do material da jazida que não será possível a utilização em remoção da camada vegetal e expurgo de jazida (considerando a remoção de material de 1ª Categoria na parte superior da cascalheira)

4.2 Exploração de material da Jazida – Expurgo de Jazida

O serviço consiste na remoção de material inservível para o emprego em atividades de terraplenagem, executado de forma anterior à exploração da jazida,



conforme supracitado, a remoção de material de 1ª Categoria e materiais orgânicos, considerando-se uma espessura média necessária de remoção de 1,10 metros.

Metodologia Executiva

A modelagem referencial adotada na concepção da composição de custos do serviço pressupõe a execução da seguinte etapa:

- Remoção de material inservível, em jazida, por meio de trator sobre esteiras com lâmina.

Produção horária e equipe mecânica

A atividade é exercida exclusivamente pelo equipamento trator de esteiras com lâmina, incorrendo em sua liderança de equipe e a consequente atribuição da produção horária do serviço.

A produtividade é estabelecida pelo método teórico, sendo definida por meio da aplicação da seguinte expressão:

$$P = \frac{60 \times \text{Cap} \times \text{Fca} \times \text{Fcv} \times \text{Fe}}{\text{Tc}}$$

- **P** representa a produção horária, em metros cúbicos por hora;
- **Cap** representa a capacidade da lâmina do trator, em metros cúbicos;
- **Fca** representa o fator de carga;
- **Fcv** representa o fator de conversão;
- **Fe** representa o fator de eficiência;
- **Tc** representa o tempo total de ciclo, em minutos.

4.3 Caminho de Serviço

Para a execução dos caminhos de serviço necessários para a chegada até as cascalheiras, considerou-se a limpeza e escavação horizontal com trator de esteiras em uma distância média de 200 metros da estrada existente até a cascalheira, com largura média de 4 metros e espessura média de escavação horizontal e limpeza com trator de esteiras de 0,30 metros por cascalheira. Os volumes de escavação necessários para a abertura dos caminhos de serviço até as cascalheiras deverão ser aferidos pela fiscalização.

5. ALARGAMENTO E RECONFORMAÇÃO DA PLATAFORMA

Os serviços de execução da estrada deverão ser iniciados com a abertura da plataforma com trator de esteiras na largura da plataforma especificada em projeto, nos locais em que a largura existente é menor do que a largura de projeto, será realizada escavação horizontal com trator esteiras, carregamento do material com escavadeira hidráulica em caminhão basculante.

O material excedente deverá ser destinado em locais da estrada que seja necessário aterro do greide para melhor usabilidade da estrada ou em “Bota Fora” licenciado. A DMT considerada para o transporte de material excedente foi de 0,3km.



Figura 6 - Seção tipo

O material depositado no greide da estrada deverá ser devidamente compactado.

Considerou-se os volumes de escavação horizontal com trator de esteiras e carregamento de material com escavadeira hidráulica dos taludes laterais das estradas, sendo:

- Trecho Carajá: Considerou-se o alargamento de 1,00 metro com 1,00 metro de altura, com ajuste e retaludamento na proporção 1:1;
- Trecho 21 de Abril – Coronel Lima: Considerou-se o alargamento de 2,00 metros com 1,50 metro de altura, com ajuste e retaludamento na proporção 1:1;
- Trecho Santo Antônio: Considerou-se o alargamento de 1,00 metro com 1,00 metro de altura, com ajuste e retaludamento na proporção 1:1;
- Trecho São José – Rondinha: Considerou-se o alargamento de 1,00 metro com 1,00 metro de altura, com ajuste e retaludamento na proporção 1:1;
- Trecho São José – São Roque: Considerou-se o alargamento de 3,00 metros com 1,00 metro de altura, com ajuste e retaludamento na proporção 1:1.

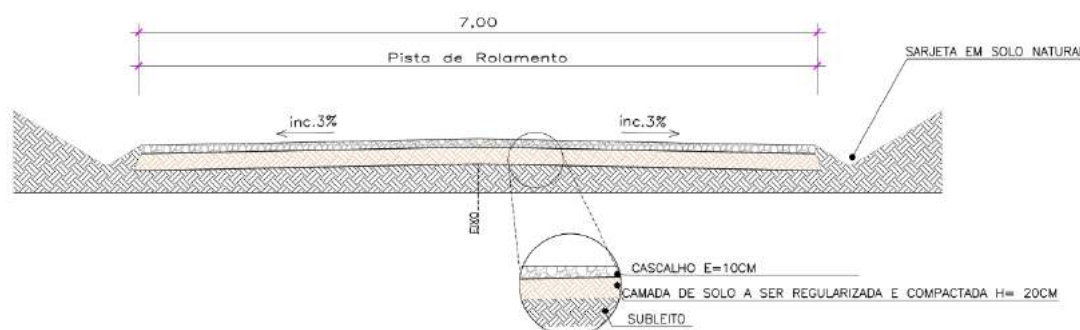
6. ESCAVAÇÃO E CASCALHAMENTO

6.1 Cascalheiras

O licenciamento e material das cascalheiras são de responsabilidade da administração municipal, que fornecerão os pontos licenciados para extração de material. Considerou-se uma DMT (Distância Média de Transporte) de 6,00km das cascalheiras até os trechos de projeto que deverão ser aferidos pela fiscalização municipal. O material será transportado por caminhões basculantes.

6.2 Escavação e carga de material de jazida com escavadeira hidráulica

Compreende os serviços necessários para escavação e carga de material da jazida em caminhão basculante, sendo a produção mecânica considerada com base no referencial SICRO, conforme tabela abaixo:

Descrição dos Equipamentos	Escavadeira Hidráulica
Produção mecânica	221,33

Figura 7 - Produções dos serviços de escavação e carga de material de jazida

Considerou-se a escavação em jazida com Escavadeira Hidráulica, que fará a escavação e carregamento do material nos caminhões.

Os serviços de escavação e carga de material de jazida devem ser medidos em metros cúbicos, em função do volume efetivamente escavado no corte, sendo considerados em projeto a área de estradas que serão alteradas e uma espessura de 10cm. Para verificação do volume de material aplicado nas estradas por parte da FISCALIZAÇÃO, deverá ser realizado levantamento planialtimétrico nas cascalheiras em etapa anterior aos serviços e outro em etapa posterior, a fim de aferir o volume de material escavado.

6.3 Regularização do sub-leito

A regularização do sub-leito será realizada após terem sido concluídos os serviços de terraplenagem com o nivelamento do terreno no “Greide” e a realização dos cortes



para encaixe do pavimento novo, nas extremidades dos trechos compreendidos pela obra. Essa etapa deve seguir a Norma DNIT 137/2010.

6.3.1 Definição

Operação destinada a conformar o leito estradal, transversal e longitudinalmente, obedecendo às larguras e cotas constantes das notas de serviço de regularização de terraplenagem do projeto, compreendendo cortes ou aterros até 20 cm de espessura.

6.3.2 Condições Gerais

- Não será permitida a execução dos serviços em dias de chuva;
- É responsabilidade da executante a proteção dos serviços e materiais contra a ação destrutiva das águas pluviais, do tráfego e de outros agentes que possam danificá-los.

6.3.3 Condições Específicas

A camada da regularização será medida em metros quadrados, segundo a seção transversal do projeto. O pagamento será feito de acordo com a medição dos serviços executados e com base no preço unitário apresentado para esse serviço, incluindo todos os serviços: limpeza, escavação, carga, espalhamento, mistura e pulverização, umedecimento ou secagem, compactação e acabamento, bem como ferramentas e equipamentos necessários à execução da regularização.

6.3.3.1 Materiais

Os materiais utilizados para a regularização do subleito será o do próprio subleito.

6.3.3.2 Execução

- Toda a vegetação e material orgânico porventura existentes no leito da rodovia devem ser removidos;
- Após a execução de cortes, aterros e adição do material necessário para atingir o greide de projeto, deve-se proceder à escarificação geral na profundidade de 20 cm, seguida de pulverização, umedecimento ou secagem, compactação e acabamento.



6.4 Execução de revestimento primário com material de jazida

O serviço consiste na execução de camada de solo sobre o leito natural, com objetivo de proporcionar à rodovia uma superfície de rolamento com melhor desempenho.

Metodologia executiva

A modelagem referencial adotada na concepção da composição de custos do serviço pressupõe a execução das seguintes etapas:

- Descarga do material de jazida na pista por meio de caminhão basculante;
- Espalhamento do material e conformação da superfície por meio de motoniveladora;
- Homogeneização do material por meio do trator com grade de discos;
- Correção do teor de umidade do solo por meio do caminhão tanque;
- Compactação primária por meio do rolo pé de carneiro vibratório;
- Compactação secundária por meio do rolo de pneus;
- Acabamento por meio do rolo de pneus e motoniveladora.

Jóia, junho de 2024

ADRIANO MARANGON DE LIMA
Município de Jóia
Prefeito Municipal

IGOR ALESSIO
Engº. Civil CREA-RS 249307
Responsável Técnico

RELATÓRIO FOTOGRÁFICO



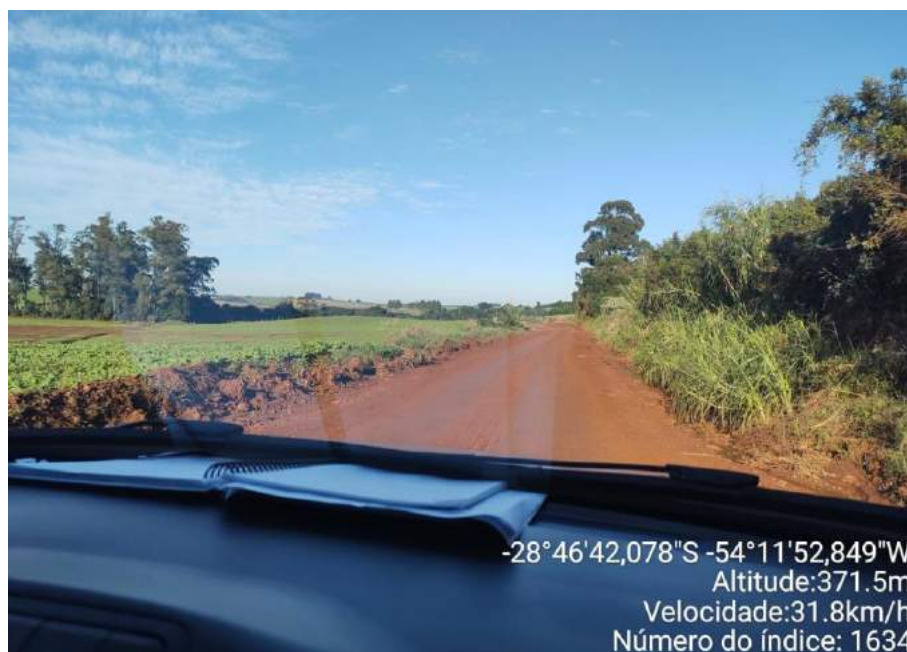

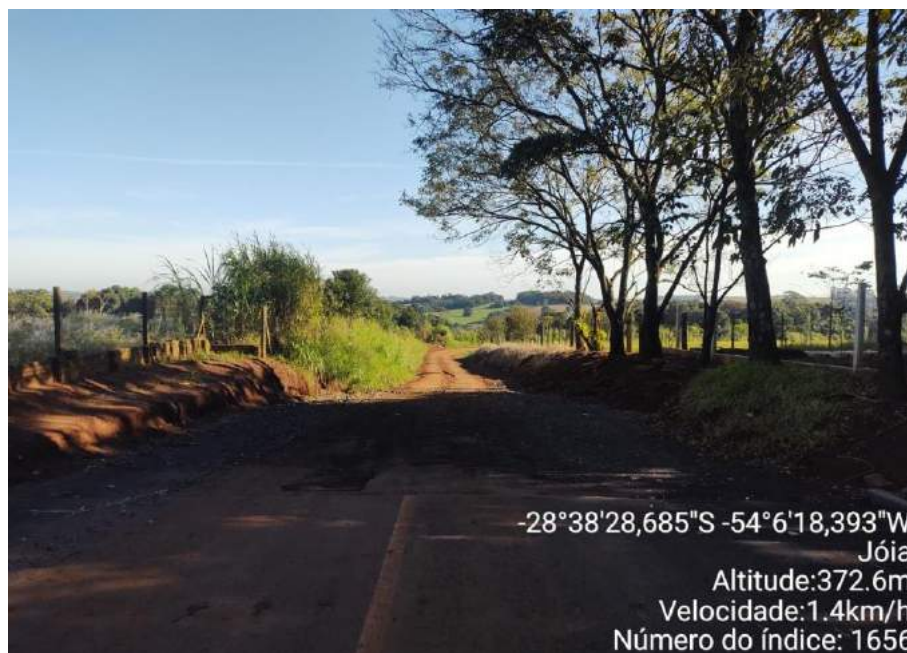









-28°38'1,434"S -54°6'10,756"W
Jóia
Altitude:327.4m
Velocidade:0.0km/h
Número do índice: 1669



-28°38'0,829"S -54°6'10,559"W
Jóia
Altitude:329.4m
Velocidade:0.0km/h
Número do índice: 1673



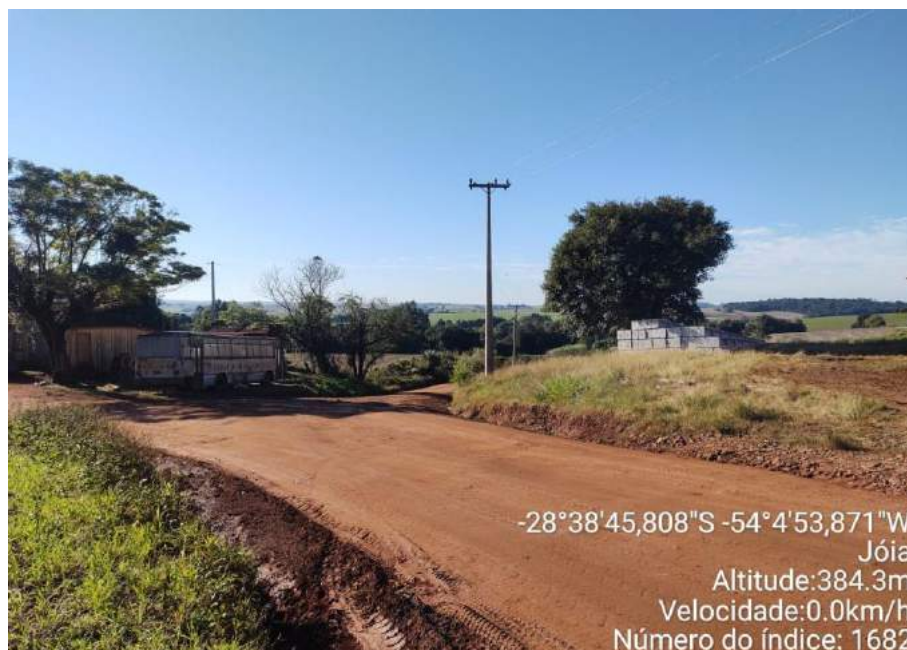













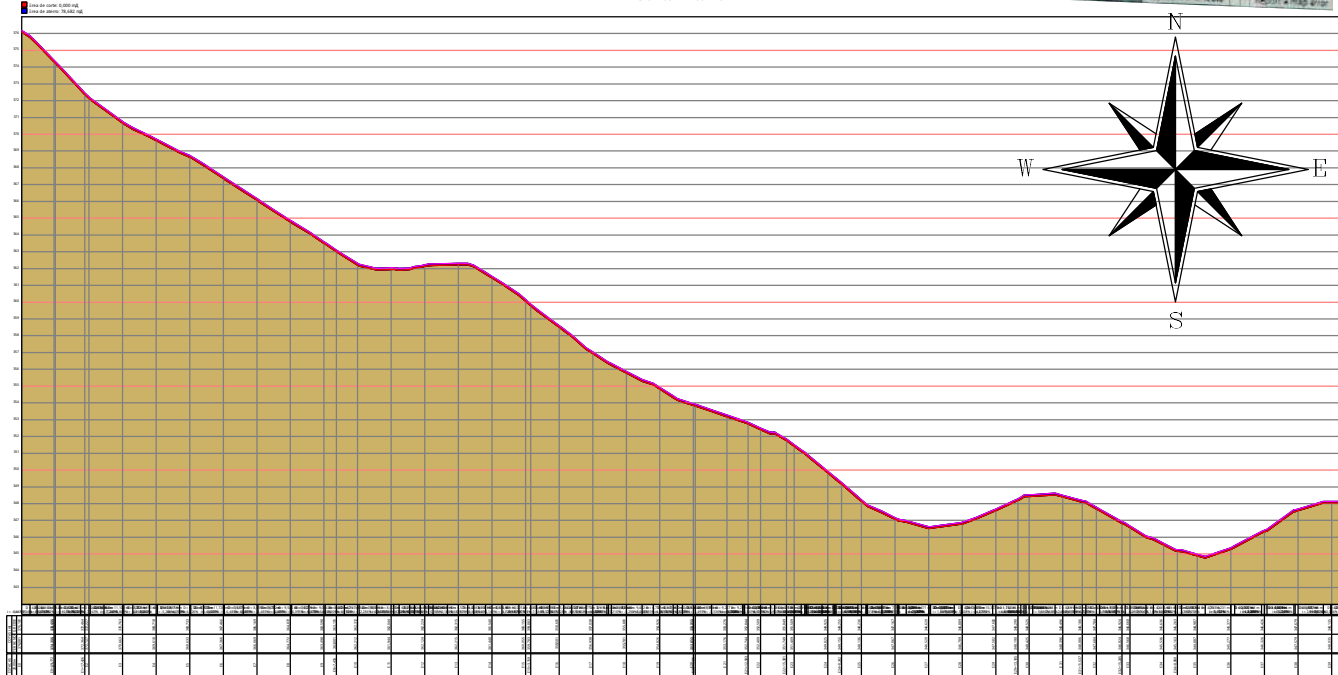

Convenções topográficas - NBR 13133

Contorno de Abertura	Estabelecimento	Sinalização de Contorno	Indicação de Ponto	Limite	Muro de Alvenaria	Abertura de Alvenaria	Estado de Solo
Contorno de Edifício	Estabelecimento	Ponto de Referência	Ponto de Referência	Árvore	Limite de Propriedade	Estado de Alvenaria	Contorno de Alvenaria
Limite de Alvenaria	Estabelecimento	Ponto de Referência	Ponto de Referência	Árvore	Limite de Propriedade	Estado de Alvenaria	Contorno de Alvenaria
Ponto de Referência	Estabelecimento	Ponto de Referência	Ponto de Referência	Árvore	Limite de Propriedade	Estado de Alvenaria	Contorno de Alvenaria
Torre de Observação	Estabelecimento	Ponto de Referência	Ponto de Referência	Árvore	Limite de Propriedade	Estado de Alvenaria	Contorno de Alvenaria
Estado de Solo	Estabelecimento	Ponto de Referência	Ponto de Referência	Árvore	Limite de Propriedade	Estado de Alvenaria	Contorno de Alvenaria

Título: **Cascalhamento de Estradas Vicinais**

Folha: **01**

Objetivo: **Cascalhamento - TRECHO Santo Antônio**

Município: **JÓIA** Área Total:

Proprietários: Perímetro:

Imãvel: **PREFEITURA MUNICIPAL DE JÓIA** Matrícula:

Escala: **1 / 2250** Data: **JUNHO/2024**

Situação:

Proprietários:

 PREFEITURA MUNICIPAL DE JÓIA
 Resp. Técnico:

 Igor Alessio
 CREA RS 249307

Quadro de Áreas:

Aprovações:



PO - PLANILHA ORÇAMENTÁRIA
Orçamento Base para Licitação - (SELECIONAR)

Grau de Sigilo
#PUBLICO

Nº OPERAÇÃO 0	Nº SICONV 0	PROPONENTE / TOMADOR Prefeitura Municipal de Jóia	APELIDO DO EMPREENDIMENTO RECUPERAÇÃO DE ESTRADAS VICINAIS
LOCALIDADE SINAPI PORTO ALEGRE	DATA BASE 03-24 (N DES.)	DESCRIÇÃO DO LOTE	MUNICÍPIO / UF 0 Jóia/RS
			BDI 1 22,78%
			BDI 2 0,00%
			BDI 3 0,00%

Item	Fonte	Código	Descrição	Unidade	Quantidade	Custo Unitário (sem BDI) (R\$)	BDI (%)	Preço Unitário (com BDI) (R\$)	Preço Total (R\$)	
									1.857.332,75	
1.			RECUPERAÇÃO DE ESTRADAS VICINAIS					-	51.155,87	
1.1.			SERVIÇOS PRELIMINARES					-	51.155,87	
1.1.0.1.	Cotação	MOB01	MOBILIZAÇÃO/DESMOBILIZAÇÃO DE EQUIPAMENTOS	UNIDADE	1,00	11.086,84	BDI 1	13.612,42	13.612,42	RA
1.1.0.2.	COMPOSIÇÃO	01	ADMINISTRAÇÃO LOCAL DE OBRA	UNIDADE	1,00	30.577,82	BDI 1	37.543,45	37.543,45	RA
2.			RECUPERAÇÃO DE ESTRADAS VICINAIS					-	1.806.176,88	
2.1.			TRECHO : CARAJÁ - Estaca E0 até E225+2,49m					-	484.843,78	
2.1.1.			DRENAGEM					-	58.773,06	
2.1.1.1.	SINAPI	90091	ESCAVAÇÃO MECANIZADA DE VALA COM PROF. ATÉ 1,5 M (MÉDIA MONTANTE E JUSANTE/UMA COMPOSIÇÃO POR TRECHO), ESCAVADEIRA (0,8 M3), LARG. DE 1,5 M A 2,5 M, EM SOLO DE 1A CATEGORIA, LOCAIS COM BAIXO NÍVEL DE INTERFERÊNCIA. AF_02/2021	M3	289,80	6,70	BDI 1	8,23	2.385,05	RA
2.1.1.2.	SINAPI	ADAPTADO 92212	TUBO DE CONCRETO SIMPLES PARA REDES COLETORAS DE ÁGUAS PLUVIAIS, DIÂMETRO DE 600 MM, ENCAIXE MACHO E FEMEA, INSTALADO EM LOCAL COM BAIXO NÍVEL DE INTERFERÊNCIAS - FORNECIMENTO E ASSENTAMENTO. AF_03/2024	M	123,00	168,70	BDI 1	207,13	25.476,99	RA
2.1.1.3.	SINAPI	92214	TUBO DE CONCRETO PARA REDES COLETORAS DE ÁGUAS PLUVIAIS, DIÂMETRO DE 800 MM, JUNTA RÍGIDA, INSTALADO EM LOCAL COM BAIXO NÍVEL DE INTERFERÊNCIAS - FORNECIMENTO E ASSENTAMENTO. AF_03/2024	M	30,00	465,77	BDI 1	571,87	17.156,10	RA
2.1.1.4.	SINAPI	92216	TUBO DE CONCRETO PARA REDES COLETORAS DE ÁGUAS PLUVIAIS, DIÂMETRO DE 1000 MM, JUNTA RÍGIDA, INSTALADO EM LOCAL COM BAIXO NÍVEL DE INTERFERÊNCIAS - FORNECIMENTO E ASSENTAMENTO. AF_03/2024	M	8,00	555,24	BDI 1	681,72	5.453,76	RA
2.1.1.5.	SICRO	0804081	Boca de BSTC D = 0,60 m - esconsidade 0° - areia e brita comerciais - alas retas	un	1,00	699,70	BDI 1	859,09	859,09	RA
2.1.1.6.	SINAPI	93367	REATERRO MECANIZADO DE VALA COM ESCAVADEIRA HIDRÁULICA (CAPACIDADE DA CAÇAMBA: 0,8 M³/POTÊNCIA: 111 HP), LARGURA DE 1,5 A 2,5 M, PROFUNDIDADE ATÉ 1,5 M, COM SOLO (SEM SUBSTITUIÇÃO) DE 1ª CATEGORIA, COM COMPACTADOR DE SOLOS DE PERCUSSÃO. AF_08/2023	M3	233,66	25,94	BDI 1	31,85	7.442,07	RA
2.1.2.			ABERTURA DE CAMINHO E LIMPEZA DE CASCALHEIRA					-	15.873,30	
2.1.2.1.	SICRO	5502985	Limpeza mecanizada da camada vegetal	m²	2.500,00	0,51	BDI 1	0,63	1.575,00	RA
2.1.2.2.	SICRO	5502986	Expurgo de jazida	m³	2.750,00	2,91	BDI 1	3,57	9.817,50	RA
2.1.2.3.	SINAPI	101128	ESCAVAÇÃO HORIZONTAL, INCLUINDO CARGA E DESCARGA EM SOLO DE 1A CATEGORIA COM TRATOR DE ESTEIRAS (125HP/LÂMINA: 2,70M3). AF_07/2020	M3	240,00	15,21	BDI 1	18,67	4.480,80	RA
2.1.3.			ALARGAMENTO E RECONFORMAÇÃO DA PLATAFORMA					-	52.398,95	
2.1.3.1.	SINAPI	101128	ESCAVAÇÃO HORIZONTAL, INCLUINDO CARGA E DESCARGA EM SOLO DE 1A CATEGORIA COM TRATOR DE ESTEIRAS (125HP/LÂMINA: 2,70M3). AF_07/2020	M3	2.251,25	15,21	BDI 1	18,67	42.030,84	RA

RECURSO



PO - PLANILHA ORÇAMENTÁRIA
Orçamento Base para Licitação - (SELECIONAR)

Grau de Sigilo
#PUBLICO

Nº OPERAÇÃO 0	Nº SICONV 0	PROPONENTE / TOMADOR 0 Prefeitura Municipal de Jóia	APELIDO DO EMPREENDIMENTO RECUPERAÇÃO DE ESTRADAS VICINAIS			
LOCALIDADE SINAPI PORTO ALEGRE	DATA BASE 03-24 (N DES.)	DESCRIÇÃO DO LOTE	MUNICÍPIO / UF 0 Jóia/RS	BDI 1 22,78%	BDI 2 0,00%	BDI 3 0,00%

Item	Fonte	Código	Descrição	Unidade	Quantidade	Custo Unitário (sem BDI) (R\$)	BDI (%)	Preço Unitário (com BDI) (R\$)	Preço Total (R\$)	RECURSO
0									1.857.332,75	
2.1.3.2.	SINAPI	100939	TRANSPORTE COM CAMINHÃO BASCULANTE DE 14 M³, EM VIA INTERNA (DENTRO DO CANTEIRO - UNIDADE:M3XKM). AF_07/2020	M3XKM	675,37	6,91	BDI 1	8,48	5.727,14	RA
2.1.3.3.	SICRO	5502978	Compactação de aterros a 100% do Proctor normal	m³	787,94	4,80	BDI 1	5,89	4.640,97	RA
2.1.4.			ESCAVAÇÃO E CASCALHAMENTO					-	357.798,47	
2.1.4.1.	SICRO	4016096	Escavação e carga de material de jazida com escavadeira hidráulica de 1,56 m³	m³	3.151,74	1,34	BDI 1	1,65	5.200,37	RA
2.1.4.2.	SINAPI	100939	TRANSPORTE COM CAMINHÃO BASCULANTE DE 14 M³, EM VIA INTERNA (DENTRO DO CANTEIRO - UNIDADE:M3XKM). AF_07/2020	M3XKM	24.583,60	6,91	BDI 1	8,48	208.468,93	RA
2.1.4.3.	SINAPI	100576	REGULARIZAÇÃO E COMPACTAÇÃO DE SUBLEITO DE SOLO PREDOMINANTEMENTE ARGILOSO. AF_11/2019	M2	31.517,43	2,71	BDI 1	3,33	104.953,04	RA
2.1.4.4.	SICRO	4015612	Execução de revestimento primário com material de jazida	m²	3.151,74	10,12	BDI 1	12,43	39.176,13	RA
2.2.			TRECHO 02 : 21 DE ABRIL - CORONEL LIMA - Estaca E0 até E105+12,16m					-	258.846,01	
2.2.1.			DRENAGEM					-	22.848,83	
2.2.1.1.	SINAPI	90091	ESCAVAÇÃO MECANIZADA DE VALA COM PROF. ATÉ 1,5 M (MÉDIA MONTANTE E JUSANTE/UMA COMPOSIÇÃO POR TRECHO), ESCAVADEIRA (0,8 M3), LARG. DE 1,5 M A 2,5 M, EM SOLO DE 1A CATEGORIA, LOCAIS COM BAIXO NÍVEL DE INTERFERÊNCIA. AF_02/2021	M3	97,20	6,70	BDI 1	8,23	799,96	RA
2.2.1.2.	SINAPI	ADAPTADO 92212	TUBO DE CONCRETO SIMPLES PARA REDES COLETORAS DE ÁGUAS PLUVIAIS, DIÂMETRO DE 600 MM, ENCAIXE MACHO E FEMEA, INSTALADO EM LOCAL COM BAIXO NÍVEL DE INTERFERÊNCIAS - FORNECIMENTO E ASSENTAMENTO. AF_03/2024	M	36,00	168,70	BDI 1	207,13	7.456,68	RA
2.2.1.3.	SINAPI	92216	TUBO DE CONCRETO PARA REDES COLETORAS DE ÁGUAS PLUVIAIS, DIÂMETRO DE 1000 MM, JUNTA RÍGIDA, INSTALADO EM LOCAL COM BAIXO NÍVEL DE INTERFERÊNCIAS - FORNECIMENTO E ASSENTAMENTO. AF_03/2024	M	18,00	555,24	BDI 1	681,72	12.270,96	RA
2.2.1.4.	SINAPI	93367	REATERRO MECANIZADO DE VALA COM ESCAVADEIRA HIDRÁULICA (CAPACIDADE DA CAÇAMBA: 0,8 M³/POTÊNCIA: 111 HP), LARGURA DE 1,5 A 2,5 M, PROFUNDIDADE ATÉ 1,5 M, COM SOLO (SEM SUBSTITUIÇÃO) DE 1ª CATEGORIA, COM COMPACTADOR DE SOLOS DE PERCUSSÃO. AF_08/2023	M3	72,88	25,94	BDI 1	31,85	2.321,23	RA
2.2.2.			Abertura de Caminho e Limpeza de Cascalheira					-	15.873,30	
2.2.2.1.	SICRO	5502985	Limpeza mecanizada da camada vegetal	m²	2.500,00	0,51	BDI 1	0,63	1.575,00	RA
2.2.2.2.	SICRO	5502986	Expurgo de jazida	m³	2.750,00	2,91	BDI 1	3,57	9.817,50	RA
2.2.2.3.	SINAPI	101128	ESCAVAÇÃO HORIZONTAL, INCLUINDO CARGA E DESCARGA EM SOLO DE 1A CATEGORIA COM TRATOR DE ESTEIRAS (125HP/LÂMINA: 2,70M3). AF_07/2020	M3	240,00	15,21	BDI 1	18,67	4.480,80	RA
2.2.3.			ALARGAMENTO E RECONFORMAÇÃO DA PLATAFORMA					-	74.845,34	
2.2.3.1.	SINAPI	101128	ESCAVAÇÃO HORIZONTAL, INCLUINDO CARGA E DESCARGA EM SOLO DE 1A CATEGORIA COM TRATOR DE ESTEIRAS (125HP/LÂMINA: 2,70M3). AF_07/2020	M3	3.168,24	15,21	BDI 1	18,67	59.151,04	RA



PO - PLANILHA ORÇAMENTÁRIA
Orçamento Base para Licitação - (SELECIONAR)

Grau de Sigilo
#PUBLICO

Nº OPERAÇÃO 0	Nº SICONV 0	PROPONENTE / TOMADOR Prefeitura Municipal de Jóia	APELIDO DO EMPREENDIMENTO RECUPERAÇÃO DE ESTRADAS VICINAIS
LOCALIDADE SINAPI PORTO ALEGRE	DATA BASE 03-24 (N DES.)	DESCRIÇÃO DO LOTE	MUNICÍPIO / UF 0 Jóia/RS
			BDI 1 22,78%
			BDI 2 0,00%
			BDI 3 0,00%

Item	Fonte	Código	Descrição	Unidade	Quantidade	Custo Unitário (sem BDI) (R\$)	BDI (%)	Preço Unitário (com BDI) (R\$)	Preço Total (R\$)	RECURSO
									1.857.332,75	
2.2.3.2.	SINAPI	100939	TRANSPORTE COM CAMINHÃO BASCULANTE DE 14 M³, EM VIA INTERNA (DENTRO DO CANTEIRO - UNIDADE:M3XKM). AF_07/2020	M3XKM	1.267,30	6,91	BDI 1	8,48	10.746,70	RA
2.2.3.3.	SICRO	5502978	Compactação de aterros a 100% do Proctor normal	m³	840,00	4,80	BDI 1	5,89	4.947,60	RA
2.2.4.			Escavação e Carga da Cascalheira					-	145.278,54	
2.2.4.1.	SICRO	4016096	Escavação e carga de material de jazida com escavadeira hidráulica de 1,56 m³	m³	1.478,51	1,34	BDI 1	1,65	2.439,54	RA
2.2.4.2.	SINAPI	100939	TRANSPORTE COM CAMINHÃO BASCULANTE DE 14 M³, EM VIA INTERNA (DENTRO DO CANTEIRO - UNIDADE:M3XKM). AF_07/2020	M3XKM	8.871,07	6,91	BDI 1	8,48	75.226,67	RA
2.2.4.3.	SINAPI	100576	REGULARIZAÇÃO E COMPACTAÇÃO DE SUBLEITO DE SOLO PREDOMINANTEMENTE ARGILOSO. AF_11/2019	M2	14.785,12	2,71	BDI 1	3,33	49.234,45	RA
2.2.4.4.	SICRO	4015612	Execução de revestimento primário com material de jazida	m³	1.478,51	10,12	BDI 1	12,43	18.377,88	RA
2.3.			TRECHO 03: SANTO ANTÔNIO - Estaca E0 até E39 + 6,82m					-	68.681,25	
2.3.1.			DRENAGEM					-	5.405,53	
2.3.1.1.	SINAPI	90091	ESCAVAÇÃO MECANIZADA DE VALA COM PROF. ATÉ 1,5 M (MÉDIA MONTANTE E JUSANTE/UMA COMPOSIÇÃO POR TRECHO), ESCAVADEIRA (0,8 M3), LARG. DE 1,5 M A 2,5 M, EM SOLO DE 1A CATEGORIA, LOCAIS COM BAIXO NÍVEL DE INTERFERÊNCIA. AF_02/2021	M3	36,00	6,70	BDI 1	8,23	296,28	RA
2.3.1.2.	SINAPI	ADAPTADO 92212	TUBO DE CONCRETO SIMPLES PARA REDES COLETORAS DE ÁGUAS PLUVIAIS, DIÂMETRO DE 600 MM, ENCAIXE MACHO E FEMEA, INSTALADO EM LOCAL COM BAIXO NÍVEL DE INTERFERÊNCIAS - FORNECIMENTO E ASSENTAMENTO. AF_03/2024	M	20,00	168,70	BDI 1	207,13	4.142,60	RA
2.3.1.3.	SINAPI	93367	REATERRO MECANIZADO DE VALA COM ESCAVADEIRA HIDRÁULICA (CAPACIDADE DA CAÇAMBA: 0,8 M³/POTÊNCIA: 111 HP), LARGURA DE 1,5 A 2,5 M, PROFUNDIDADE ATÉ 1,5 M, COM SOLO (SEM SUBSTITUIÇÃO) DE 1ª CATEGORIA, COM COMPACTADOR DE SOLOS DE PERCUSSÃO. AF_08/2023	M3	30,35	25,94	BDI 1	31,85	966,65	RA
2.3.2.			ALARGAMENTO E RECONFORMAÇÃO DA PLATAFORMA					-	9.156,76	
2.3.2.1.	SINAPI	101128	ESCAVAÇÃO HORIZONTAL, INCLUINDO CARGA E DESCARGA EM SOLO DE 1A CATEGORIA COM TRATOR DE ESTEIRAS (125HP/LÂMINA: 2,70M3). AF_07/2020	M3	393,41	15,21	BDI 1	18,67	7.344,96	RA
2.3.2.2.	SINAPI	100939	TRANSPORTE COM CAMINHÃO BASCULANTE DE 14 M³, EM VIA INTERNA (DENTRO DO CANTEIRO - UNIDADE:M3XKM). AF_07/2020	M3XKM	118,02	6,91	BDI 1	8,48	1.000,81	RA
2.3.2.3.	SICRO	5502978	Compactação de aterros a 100% do Proctor normal	m³	137,69	4,80	BDI 1	5,89	810,99	RA
2.3.3.			Escavação e Carga da Cascalheira					-	54.118,96	
2.3.3.1.	SICRO	4016096	Escavação e carga de material de jazida com escavadeira hidráulica de 1,56 m³	m³	550,77	1,34	BDI 1	1,65	908,77	RA
2.3.3.2.	SINAPI	100939	TRANSPORTE COM CAMINHÃO BASCULANTE DE 14 M³, EM VIA INTERNA (DENTRO DO CANTEIRO - UNIDADE:M3XKM). AF_07/2020	M3XKM	3.304,64	6,91	BDI 1	8,48	28.023,35	RA
2.3.3.3.	SINAPI	100576	REGULARIZAÇÃO E COMPACTAÇÃO DE SUBLEITO DE SOLO PREDOMINANTEMENTE ARGILOSO. AF_11/2019	M2	5.507,74	2,71	BDI 1	3,33	18.340,77	RA
2.3.3.4.	SICRO	4015612	Execução de revestimento primário com material de jazida	m³	550,77	10,12	BDI 1	12,43	6.846,07	RA



PO - PLANILHA ORÇAMENTÁRIA
Orçamento Base para Licitação - (SELECIONAR)

Grau de Sigilo
#PUBLICO

Nº OPERAÇÃO 0	Nº SICONV 0	PROPONENTE / TOMADOR 0 Prefeitura Municipal de Jóia	APELIDO DO EMPREENDIMENTO RECUPERAÇÃO DE ESTRADAS VICINAIS			
LOCALIDADE SINAPI PORTO ALEGRE	DATA BASE 03-24 (N DES.)	DESCRIÇÃO DO LOTE	MUNICÍPIO / UF 0 Jóia/RS	BDI 1 22,78%	BDI 2 0,00%	BDI 3 0,00%

Item	Fonte	Código	Descrição	Unidade	Quantidade	Custo Unitário (sem BDI) (R\$)	BDI (%)	Preço Unitário (com BDI) (R\$)	Preço Total (R\$)	RECURSO
									1.857.332,75	
2.4.			TRECHO 04: SÃO JOSÉ-RONDINHA - Estaca E0 até E230 + 18,713m					-	432.706,50	
2.4.1.			DRENAGEM					-	32.846,01	
2.4.1.1.	SINAPI	90091	ESCAVAÇÃO MECANIZADA DE VALA COM PROF. ATÉ 1,5 M (MÉDIA MONTANTE E JUSANTE/UMA COMPOSIÇÃO POR TRECHO), ESCAVADEIRA (0,8 M3), LARG. DE 1,5 M A 2,5 M, EM SOLO DE 1A CATEGORIA, LOCAIS COM BAIXO NÍVEL DE INTERFERÊNCIA. AF_02/2021	M3	185,40	6,70	BDI 1	8,23	1.525,84	RA
2.4.1.2.	SINAPI	ADAPTADO 92212	TUBO DE CONCRETO SIMPLES PARA REDES COLETORAS DE ÁGUAS PLUVIAIS, DIÂMETRO DE 600 MM, ENCAIXE MACHO E FEMEA, INSTALADO EM LOCAL COM BAIXO NÍVEL DE INTERFERÊNCIAS - FORNECIMENTO E ASSENTAMENTO. AF_03/2024	M	89,00	168,70	BDI 1	207,13	18.434,57	RA
2.4.1.3.	SINAPI	92214	TUBO DE CONCRETO PARA REDES COLETORAS DE ÁGUAS PLUVIAIS, DIÂMETRO DE 800 MM, JUNTA RÍGIDA, INSTALADO EM LOCAL COM BAIXO NÍVEL DE INTERFERÊNCIAS - FORNECIMENTO E ASSENTAMENTO. AF_03/2024	M	14,00	465,77	BDI 1	571,87	8.006,18	RA
2.4.1.4.	SINAPI	93367	REATERRO MECANIZADO DE VALA COM ESCAVADEIRA HIDRÁULICA (CAPACIDADE DA CAÇAMBA: 0,8 M³/POTÊNCIA: 111 HP), LARGURA DE 1,5 A 2,5 M, PROFUNDIDADE ATÉ 1,5 M, COM SOLO (SEM SUBSTITUIÇÃO) DE 1ª CATEGORIA, COM COMPACTADOR DE SOLOS DE PERCUSSÃO. AF_08/2023	M3	153,20	25,94	BDI 1	31,85	4.879,42	RA
2.4.2.			ALARGAMENTO E RECONFORMAÇÃO DA PLATAFORMA					-	82.176,20	
2.4.2.1.	SINAPI	101128	ESCAVAÇÃO HORIZONTAL, INCLUINDO CARGA E DESCARGA EM SOLO DE 1A CATEGORIA COM TRATOR DE ESTEIRAS (125HP/LÂMINA: 2,70M3). AF_07/2020	M3	2.309,36	15,21	BDI 1	18,67	43.115,75	RA
2.4.2.2.	SINAPI	100939	TRANSPORTE COM CAMINHÃO BASCULANTE DE 14 M³, EM VIA INTERNA (DENTRO DO CANTEIRO - UNIDADE:M3XKM). AF_07/2020	M3XKM	3.002,16	6,91	BDI 1	8,48	25.458,32	RA
2.4.2.3.	SICRO	5502978	Compactação de aterros a 100% do Proctor normal	m³	2.309,36	4,80	BDI 1	5,89	13.602,13	RA
2.4.3.			Escavação e Carga da Cascalheira					-	317.684,29	
2.4.3.1.	SICRO	4016096	Escavação e carga de material de jazida com escavadeira hidráulica de 1,56 m³	m³	3.233,10	1,34	BDI 1	1,65	5.334,62	RA
2.4.3.2.	SINAPI	100939	TRANSPORTE COM CAMINHÃO BASCULANTE DE 14 M³, EM VIA INTERNA (DENTRO DO CANTEIRO - UNIDADE:M3XKM). AF_07/2020	M3XKM	19.398,59	6,91	BDI 1	8,48	164.500,04	RA
2.4.3.3.	SINAPI	100576	REGULARIZAÇÃO E COMPACTAÇÃO DE SUBLEITO DE SOLO PREDOMINANTEMENTE ARGILOSO. AF_11/2019	M2	32.330,99	2,71	BDI 1	3,33	107.662,20	RA
2.4.3.4.	SICRO	4015612	Execução de revestimento primário com material de jazida	m³	3.233,10	10,12	BDI 1	12,43	40.187,43	RA
2.5.			TRECHO 05: SÃO JOSÉ-SÃO ROQUE - Estaca E0 até E207+11,33					-	561.099,34	
2.5.1.			DRENAGEM					-	38.107,77	
2.5.1.1.	SINAPI	90091	ESCAVAÇÃO MECANIZADA DE VALA COM PROF. ATÉ 1,5 M (MÉDIA MONTANTE E JUSANTE/UMA COMPOSIÇÃO POR TRECHO), ESCAVADEIRA (0,8 M3), LARG. DE 1,5 M A 2,5 M, EM SOLO DE 1A CATEGORIA, LOCAIS COM BAIXO NÍVEL DE INTERFERÊNCIA. AF_02/2021	M3	253,80	6,70	BDI 1	8,23	2.088,77	RA



PO - PLANILHA ORÇAMENTÁRIA
Orçamento Base para Licitação - (SELECIONAR)

Grau de Sigilo
#PUBLICO

Nº OPERAÇÃO 0	Nº SICONV 0	PROPONENTE / TOMADOR 0 Prefeitura Municipal de Jóia	APELIDO DO EMPREENDIMENTO RECUPERAÇÃO DE ESTRADAS VICINAIS			
LOCALIDADE SINAPI PORTO ALEGRE	DATA BASE 03-24 (N DES.)	DESCRIÇÃO DO LOTE	MUNICÍPIO / UF 0 Jóia/RS	BDI 1 22,78%	BDI 2 0,00%	BDI 3 0,00%

Item	Fonte	Código	Descrição	Unidade	Quantidade	Custo Unitário (sem BDI) (R\$)	BDI (%)	Preço Unitário (com BDI) (R\$)	Preço Total (R\$)	RECURSO
									1.857.332,75	
2.5.1.2.	SINAPI	ADAPTADO 92212	TUBO DE CONCRETO SIMPLES PARA REDES COLETORAS DE ÁGUAS PLUVIAIS, DIÂMETRO DE 600 MM, ENCAIXE MACHO E FEMEA, INSTALADO EM LOCAL COM BAIXO NÍVEL DE INTERFERÊNCIAS - FORNECIMENTO E ASSENTAMENTO. AF_03/2024	M	141,00	168,70	BDI 1	207,13	29.205,33	RA
2.5.1.3.	SINAPI	93367	REATERRO MECANIZADO DE VALA COM ESCAVADEIRA HIDRÁULICA (CAPACIDADE DA CAÇAMBA: 0,8 M³/POTÊNCIA: 111 HP), LARGURA DE 1,5 A 2,5 M, PROFUNDIDADE ATÉ 1,5 M, COM SOLO (SEM SUBSTITUIÇÃO) DE 1ª CATEGORIA, COM COMPACTADOR DE SOLOS DE PERCUSSÃO. AF_08/2023	M3	213,93	25,94	BDI 1	31,85	6.813,67	RA
2.5.2.			Abertura de Caminho e Limpeza de Cascalheira					-	15.873,30	
2.5.2.1.	SICRO	5502985	Limpeza mecanizada da camada vegetal	m²	2.500,00	0,51	BDI 1	0,63	1.575,00	RA
2.5.2.2.	SICRO	5502986	Expurgo de jazida	m³	2.750,00	2,91	BDI 1	3,57	9.817,50	RA
2.5.2.3.	SINAPI	101128	ESCAVAÇÃO HORIZONTAL, INCLUINDO CARGA E DESCARGA EM SOLO DE 1A CATEGORIA COM TRATOR DE ESTEIRAS (125HP/LÂMINA: 2,70M3). AF_07/2020	M3	240,00	15,21	BDI 1	18,67	4.480,80	RA
2.5.3.			ALARGAMENTO E RECONFORMAÇÃO DA PLATAFORMA					-	221.581,48	
2.5.3.1.	SINAPI	101128	ESCAVAÇÃO HORIZONTAL, INCLUINDO CARGA E DESCARGA EM SOLO DE 1A CATEGORIA COM TRATOR DE ESTEIRAS (125HP/LÂMINA: 2,70M3). AF_07/2020	M3	6.227,00	15,21	BDI 1	18,67	116.258,09	RA
2.5.3.2.	SINAPI	100939	TRANSPORTE COM CAMINHÃO BASCULANTE DE 14 M³, EM VIA INTERNA (DENTRO DO CANTEIRO - UNIDADE:M3XKM). AF_07/2020	M3XKM	8.095,09	6,91	BDI 1	8,48	68.646,36	RA
2.5.3.3.	SICRO	5502978	Compactação de aterros a 100% do Proctor normal	m³	6.227,00	4,80	BDI 1	5,89	36.677,03	RA
2.5.4.			Escavação e Carga da Cascalheira					-	285.536,79	
2.5.4.1.	SICRO	4016096	Escavação e carga de material de jazida com escavadeira hidráulica de 1,56 m³	m³	2.905,93	1,34	BDI 1	1,65	4.794,78	RA
2.5.4.2.	SINAPI	100939	TRANSPORTE COM CAMINHÃO BASCULANTE DE 14 M³, EM VIA INTERNA (DENTRO DO CANTEIRO - UNIDADE:M3XKM). AF_07/2020	M3XKM	17.435,59	6,91	BDI 1	8,48	147.853,80	RA
2.5.4.3.	SINAPI	100576	REGULARIZAÇÃO E COMPACTAÇÃO DE SUBLEITO DE SOLO PREDOMINANTEMENTE ARGILOSO. AF_11/2019	M2	29.059,31	2,71	BDI 1	3,33	96.767,50	RA
2.5.4.4.	SICRO	4015612	Execução de revestimento primário com material de jazida	m³	2.905,93	10,12	BDI 1	12,43	36.120,71	RA

Encargos sociais: Para elaboração deste orçamento, foram utilizados os encargos sociais do SINAPI para a Unidade da Federação indicada.

Observações:

Foi considerado arredondamento de duas casas decimais para Quantidade; Custo Unitário; BDI; Preço Unitário; Preço Total.
Siglas da Composição do Investimento: RA - Rateio proporcional entre Repasse e Contrapartida; RP - 100% Repasse; CP - 100% Contrapartida; OU - 100% Outros.



PO - PLANILHA ORÇAMENTÁRIA
Orçamento Base para Licitação - (SELECIONAR)

Grau de Sigilo
#PUBLICO

Nº OPERAÇÃO 0	Nº SICONV 0	PROPONENTE / TOMADOR Prefeitura Municipal de Jóia	APELIDO DO EMPREENDIMENTO RECUPERAÇÃO DE ESTRADAS VICINAIS			
LOCALIDADE SINAPI PORTO ALEGRE	DATA BASE 03-24 (N DES.)	DESCRIÇÃO DO LOTE	MUNICÍPIO / UF 0 Jóia/RS	BDI 1 22,78%	BDI 2 0,00%	BDI 3 0,00%

Item	Fonte	Código	Descrição	Unidade	Quantidade	Custo Unitário (sem BDI) (R\$)	BDI (%)	Preço Unitário (com BDI) (R\$)	Preço Total (R\$)
0									1.857.332,75

Jóia/RS
Local
segunda-feira, 10 de junho de 2024
Data

Responsável Técnico
Nome: Igor Alessio
CREA/CAU: CREA-RS 249307
ART/RRT: 0

RECURSO
←

ÍNDICES DE RETROAÇÃO:

ÍNDICE	NOME DO ÍNDICE	DESCRIÇÃO	DATA BASE	ÍNDICE DT BASE	DT COTAÇÃO	ÍNDICE DT COT.	COEFICIENTE
I001							#DIV/0!
I002							#DIV/0!
I003							#DIV/0!

EMPRESAS FORNECEDORAS:

EMPRESAS	CNPJ	NOME	FONE	CONTATO
E001		SICRO		

COTAÇÕES:

FONTE	CÓDIGO	DESCRIÇÃO	UNIDADE	MEDIANA	ÍNDICE RETROAÇÃO
COTAÇÃO	MOB01	MOBILIZAÇÃO/DESMOBILIZAÇÃO DE EQUIPAMENTOS	UNIDADE	11.086,84	
	EMPRESA	NOME DA EMPRESA		COTAÇÕES	DATA COTAÇÃO
	E001	SICRO		11.086,84	
	OBSERVAÇÕES:	VER COMPOSIÇÃO DE MOBILIZAÇÃO E DESMOBILIZAÇÃO			

Data

Resp. Pesquisa de Mercado:

FONTE	CÓDIGO	DESCRIÇÃO	UNIDADE	COEFIC.	CUSTO UNIT DESONERADO	CUSTO UNIT NÃO DESONER.
COMPOSIÇÃO	01	ADMINISTRAÇÃO LOCAL DE OBRA	UNIDADE		26.498,57	30.577,82
SINAPI	93565	ENGENHEIRO CIVIL DE OBRA JUNIOR COM ENCARGOS COMPLEMENTARES	MES	0,2	18.155,78	21.037,38
SINAPI	93572	ENCARREGADO GERAL DE OBRAS COM ENCARGOS COMPLEMENTARES	MES	2,5	9.146,97	10.548,14
SINAPI	ADAPTADO 100576	RÉGULARIZAÇÃO E COMPACTAÇÃO DE SUBLEITO DE SOLO PREDOMINANTEMENTE ARGILOSO. AF_11/2019	M2		1,80	1,89
SINAPI	5932	MOTONIVELADORA POTENCIA BASICA LIQUIDA (PRIMEIRA MARCHA) 125 HP, PESO BRUTO 13032 KG, LARGURA DA LÂMINA DE 3,7 M - CHP DIURNO. AF_06/2014	CHP	0,0001	261,87	268,45
SINAPI	5934	MOTONIVELADORA POTENCIA BASICA LIQUIDA (PRIMEIRA MARCHA) 125 HP, PESO BRUTO 13032 KG, LARGURA DA LÂMINA DE 3,7 M - CHI DIURNO. AF_06/2014	CHI	0,008	106,55	113,13
SINAPI	73436	ROLO COMPACTADOR VIBRATORIO PE DE CARNEIRO PARA SOLOS, POTENCIA 80 HP, PESO OPERACIONAL SEM/COM LASTRO 7,4 / 8,8 T, LARGURA DE TRABALHO 1,68 M - CHP DIURNO. AF_02/2016	CHP	0,002	171,71	175,66
SINAPI	88316	SERVEnte COM ENCARGOS COMPLEMENTARES	H	0,008	20,08	22,40
SINAPI	93244	ROLO COMPACTADOR VIBRATORIO PE DE CARNEIRO PARA SOLOS, POTENCIA 80 HP, PESO OPERACIONAL SEM/COM LASTRO 7,4 / 8,8 T, LARGURA DE TRABALHO 1,68 M - CHI DIURNO. AF_02/2016	CHI	0,006	72,56	76,51
SINAPI	ADAPTADO 92212	TUBO DE CONCRETO SIMPLES PARA REDES COLETORAS DE AGUAS PLUVIAIS, DIAMETRO DE 600 MM, ENCAIXE MACHO E FEMEA, INSTALADO EM LOCAL COM BAIXO NÍVEL DE INTERFERÊNCIAS - FORNECIMENTO E ASSENTAMENTO. AF_03/2024	M		165,37	168,70
SINAPI	5631	ESCAVADEIRA HIDRAULICA SOBRE ESTEIRAS, CAÇAMBA 0,80 M3, PESO OPERACIONAL 17 T, POTENCIA BRUTA 111 HP - CHP DIURNO. AF_06/2014	CHP	0,0743	224,20	228,60
SINAPI	5632	ESCAVADEIRA HIDRAULICA SOBRE ESTEIRAS, CAÇAMBA 0,80 M3, PESO OPERACIONAL 17 T, POTENCIA BRUTA 111 HP - CHI DIURNO. AF_06/2014	CHI	0,1442	96,61	101,01
SINAPI-I	37453	TUBO DE CONCRETO SIMPLES PARA AGUAS PLUVIAIS, CLASSE PS1, COM ENCAIXE MACHO E FEMEA, DIAMETRO NOMINAL DE 600 MM	M	1,03	108,93	108,93
SINAPI	88246	ASSENTADOR DE TUBOS COM ENCARGOS COMPLEMENTARES	H	0,332	18,45	20,67
SINAPI	88316	SERVEnte COM ENCARGOS COMPLEMENTARES	H	0,664	20,08	22,40
SINAPI	88629	ARGAMASSA TRAÇO 1:3 (EM VOLUME DE CIMENTO E AREIA MÉDIA UMIDA), PREPARO MANUAL. AF_08/2019	M3	0,0047	670,85	690,73

Data

 Responsável Técnico:
 CREA/CAU:



Estado do Rio Grande do Sul
Município de Jóia

MOBILIZAÇÃO E DESMOBILIZAÇÃO

SERVIÇO : CASCALHAMENTO

Data base: SICRO - 01-2024

Código	EQUIPAMENTOS DE GRANDE PORTE	Distância (km)	Velocidade Média (km/h)	k	Fator de Utilização	Custo Transporte	Custo Total	Veículo de Transporte
E9540	Trator de esteiras com lâmina - 112 kW	432	60	1	0,50	R\$ 375,33	R\$ 1.351,17	E9665
E9203	Escavadeira hidráulica com martelo hidráulico de 1.700 kg	432	60	1	1		R\$ 0,00	E9666
E9576	Escavadeira hidráulica de longo alcance sobre esteiras - 103 kW	432	60	1	1	R\$ 401,02	R\$ 2.887,32	E9666
E9685	Rolo compactador pé de carneiro vibratório autopropelido de 11,6 t - 82 kW	432	60	1	0,5	R\$ 375,33	R\$ 1.351,17	E9665
E9577	Trator agrícola sobre pneus - 77 kW	432	60	1	0,5	R\$ 375,33	R\$ 1.351,17	E9665
E9524	Motoniveladora - 93 kW	432	60	1	1	R\$ 375,33	R\$ 2.702,35	E9665
E9511	Carregadeira de pneus com capacidade de 3,3 m ³ - 213 kW	432	60	1	0		R\$ 0,00	E9665
E9526	Retroescavadeira de pneus - 58 kW	432	60	1	0,5		R\$ 0,00	E9665
E9545	Vibroacabadora de asfalto sobre esteiras - 82 kW	432	60	1	0,5		R\$ 0,00	E9665
E9681	Rolo compactador liso tandem vibratório autopropelido de 10,4 t - 82 kW	432	60	1	0,5	R\$ 401,02	R\$ 1.443,66	E9666
E9762	Rolo compactador de pneus autopropelido de 27 t - 85 kW	432	60	1	0,5		R\$ 0,00	E9666

Total R\$ 11.086,84

$$CM_{ob} = \left(\frac{DM \times K \times FU}{V} \right) \times CH$$

onde:

CM_{ob} representa o custo de mobilização;
DM representa a distância de mobilização, em quilômetros (km) ou em milhas náuticas (mi);
K representa o fator relacionado à necessidade de retorno do veículo a sua origem;
FU representa o fator de utilização do veículo transportador;
V representa a velocidade média de transporte, em km/h ou nós;
CH representa o custo horário do veículo transportador.

O fator K será igual a 1 quando o veículo não retornar e 2 quando o veículo transportador retornar ao local de origem.

Já o fator FU representa o inverso do número de equipamentos a serem transportados nos diferentes veículos transportadores.

CÁLCULO DO CUSTO DE MOBILIZAÇÃO E DESMOBILIZAÇÃO REALIZADO DE ACORDO COM: MANUAL DE CUSTOS DE INFRAESTRUTURA DE TRANSPORTES - VOLUME 09 - MOBILIZAÇÃO E DESMOBILIZAÇÃO - 2017 - DNIT. A DISTANCIA DE TRANSPORTE DEVERÁ SER AJUSTADA CONFORME LOCALIDADE DA EMPRESA CONTRATADA.



CRONOGRAMA FÍSICO-FINANCEIRO
(SELECIONAR)

Grau de Sigilo
#PUBLICO

Nº OPERAÇÃO 0	Nº SICONV 0	PROPONENTE TOMADOR Prefeitura Municipal de Jóia	APELIDO EMPREENDIMENTO RECUPERAÇÃO DE ESTRADAS VICINAIS	DESCRIÇÃO DO LOTE 0
-------------------------	-----------------------	---	---	-------------------------------

Item	Descrição	Valor (R\$)	Parcelas:	1	2	3	4	5	6	7	8	9	10	11	12
1.	RECUPERAÇÃO DE ESTRADAS VICINAIS	51.155,87	% Período:	07/24	08/24	09/24	10/24	11/24	12/24	01/25	02/25	03/25	04/25	05/25	06/25
1.1.	SERVIÇOS PRELIMINARES	51.155,87	% Período:	28,25%	14,50%	14,50%	14,50%	28,25%							
2.	RECUPERAÇÃO DE ESTRADAS VICINAIS	1.806.176,88	% Período:	21,47%	15,40%	15,29%	22,98%	24,85%							
2.1.	TRECHO : CARAJÁ - Estaca E0 até E225+2,4	484.843,78	% Período:	80,00%	20,00%										
2.2.	TRECHO 02 : 21 DE ABRIL - CORONEL LIM/	258.846,01	% Período:		70,00%	30,00%									
2.3.	TRECHO 03: SANTO ANTÔNIO - Estaca E0 e	68.681,25	% Período:			100,00%									
2.4.	TRECHO 04: SÃO JOSÉ-RONDINHA - Estac:	432.706,50	% Período:			30,00%	70,00%								
2.5.	TRECHO 05: SÃO JOSÉ-SÃO ROQUE - Esta	561.099,34	% Período:				20,00%	80,00%							

Total: R\$ 1.857.332,75		%:	21,66%	15,38%	15,27%	22,75%	24,95%								
Período:	Repassé:	-	-	-	-	-	-								
	Contrapartida:	402.326,56	285.578,56	283.564,61	422.532,01	463.331,01									
	Outros:	-	-	-	-	-									
	Investimento:	402.326,56	285.578,56	283.564,61	422.532,01	463.331,01									
Acumulado:	%:	21,66%	37,04%	52,30%	75,05%	100,00%									
	Repassé:	-	-	-	-	-									
	Contrapartida:	402.326,56	687.905,12	971.469,73	1.394.001,74	1.857.332,75									
	Investimento:	402.326,56	687.905,12	971.469,73	1.394.001,74	1.857.332,75									

Jóia/RS
Local

domingo, 9 de junho de 2024
Data

Responsável Técnico
Nome: Igor Alessio
CREA/CAU: CREA-RS 249307
ART/RRT:

Nº OPERAÇÃO 0	Nº SICONV 0	PROPONENTE / TOMADOR Prefeitura Municipal de Jóia
------------------	----------------	--

APELIDO DO EMPREENDIMENTO / DESCRIÇÃO DO LOTE
RECUPERAÇÃO DE ESTRADAS VICINAIS /

Conforme legislação tributária municipal, definir estimativa de percentual da base de cálculo para o ISS:	100,00%
Sobre a base de cálculo, definir a respectiva alíquota do ISS (entre 2% e 5%):	3,00%

BDI 1

TIPO DE OBRA
Construção de Praças Urbanas, Rodovias, Ferrovias e recapeamento e pavimentação de vias urbanas

Itens	Siglas	% Adotado
Administração Central	AC	4,20%
Seguro e Garantia	SG	0,40%
Risco	R	0,56%
Despesas Financeiras	DF	1,20%
Lucro	L	7,70%
Tributos (impostos COFINS 3%, e PIS 0,65%)	CP	3,65%
Tributos (ISS, variável de acordo com o município)	ISS	3,00%
Tributos (Contribuição Previdenciária sobre a Receita Bruta - 0% ou 4,5% - Desoneração)	CPRB	0,00%
BDI SEM desoneração (Fórmula Acórdão TCU)	BDI PAD	22,78%

Os valores de BDI foram calculados com o emprego da fórmula:

$$BDI = \frac{(1+AC + S + R + G) * (1 + DF) * (1+L)}{(1-CP-ISS-CRPB)} - 1$$

Declaro para os devidos fins que, conforme legislação tributária municipal, a base de cálculo deste tipo de obra corresponde à 100%, com a respectiva alíquota de 3%.

Declaro para os devidos fins que o regime de Contribuição Previdenciária sobre a Receita Bruta adotado para elaboração do orçamento foi SEM Desoneração, e que esta é a alternativa mais adequada para a Administração Pública.

Observações:

Jóia/RS
Local

domingo, 9 de junho de 2024
Data

Responsável Técnico
Nome: Igor Alessio
CREA/CAU: CREA-RS 249307
ART/RRT: 0

Apêndice 21 – Encargos Sociais – Rio Grande do Sul

RIO GRANDE DO SUL

VIGÊNCIA A PARTIR DE 12/2023

ENCARGOS SOCIAIS SOBRE A MÃO DE OBRA					
CÓDIGO	DESCRIÇÃO	COM DESONERAÇÃO		SEM DESONERAÇÃO	
		HORISTA %	MENSALISTA %	HORISTA %	MENSALISTA %
GRUPO A					
A1	INSS	0,00%	0,00%	20,00%	20,00%
A2	SESI	1,50%	1,50%	1,50%	1,50%
A3	SENAI	1,00%	1,00%	1,00%	1,00%
A4	INCRA	0,20%	0,20%	0,20%	0,20%
A5	SEBRAE	0,60%	0,60%	0,60%	0,60%
A6	Salário Educação	2,50%	2,50%	2,50%	2,50%
A7	Seguro Contra Acidentes de Trabalho	3,00%	3,00%	3,00%	3,00%
A8	FGTS	8,00%	8,00%	8,00%	8,00%
A9	SECONCI	0,00%	0,00%	0,00%	0,00%
A	Total	16,80%	16,80%	36,80%	36,80%
GRUPO B					
B1	Repouso Semanal Remunerado	17,93%	Não incide	17,93%	Não incide
B2	Feriados	4,24%	Não incide	4,24%	Não incide
B3	Auxílio - Enfermidade	0,85%	0,64%	0,85%	0,64%
B4	13º Salário	11,02%	8,33%	11,02%	8,33%
B5	Licença Paternidade	0,06%	0,04%	0,06%	0,04%
B6	Faltas Justificadas	0,73%	0,56%	0,73%	0,56%
B7	Dias de Chuvas	1,55%	Não incide	1,55%	Não incide
B8	Auxílio Acidente de Trabalho	0,10%	0,08%	0,10%	0,08%
B9	Férias Gozadas	11,56%	8,74%	11,56%	8,74%
B10	Salário Maternidade	0,04%	0,03%	0,04%	0,03%
B	Total	48,08%	18,42%	48,08%	18,42%
GRUPO C					
C1	Aviso Prévio Indenizado	4,59%	3,47%	4,59%	3,47%
C2	Aviso Prévio Trabalhado	0,11%	0,08%	0,11%	0,08%
C3	Férias Indenizadas	2,26%	1,71%	2,26%	1,71%
C4	Depósito Rescisão Sem Justa Causa	2,55%	1,93%	2,55%	1,93%
C5	Indenização Adicional	0,39%	0,29%	0,39%	0,29%
C	Total	9,90%	7,48%	9,90%	7,48%
GRUPO D					
D1	Reincidência de Grupo A sobre Grupo B	8,08%	3,09%	17,69%	6,78%
D2	Reincidência de Grupo A sobre Aviso Prévio Trabalhado e Reincidência do FGTS sobre Aviso Prévio Indenizado	0,39%	0,29%	0,41%	0,31%
D	Total	8,47%	3,38%	18,10%	7,09%
TOTAL(A+B+C+D)		83,25%	46,08%	112,88%	69,79%

Fonte: Informação Dias de Chuva – INMET



ANEXO VI – MINUTA DE CONTRATO DE OBRAS

CONTRATO Nº/2024

O MUNICÍPIO DE JOIA - RS, pessoa Jurídica de direito público interno, inscrito no CNPJ sob nº 89.650.121/0001-92, com sede na Rua Dr. Edmar Kruel, nº 188, na cidade de Joia, Estado do Rio Grande do Sul, neste ato representado pelo seu Prefeito, Sr. ADRIANO MARANGON DE LIMA, brasileiro, casado, professor, inscrito no CPF sob nº 004.797.710-81, portador da Cédula de Identidade nº 1082741446, residente e domiciliado à Rua Brasilina Terra, nº 2016, Bairro 21 de Abril, Município de Joia - RS, em pleno e regular exercício de seu mandato, daqui em diante designado simplesmente como CONTRATANTE, e, de outro lado, a empresa, inscrita no CNPJ sob o nº, com sede neste ato representada, a seguir denominada simplesmente CONTRATADA, tem justo e contratado, decorrente do Processo nº/..... e Licitação Modalidade, sob nº/....., a consecução do objeto descrito na cláusula primeira, regendo-se pela Lei Federal nº 14.133/2021 e legislação pertinente, principalmente nos casos omissos, e pelas cláusulas a seguir expressas, definidoras dos direitos, obrigações e responsabilidade das partes:

CLÁUSULA PRIMEIRA: DO OBJETO

- 1.1 Constitui objeto deste contrato a realização de obra de recuperação de estradas vicinais, nas condições estabelecidas no edital e seus anexos.
- 1.2 Vinculam esta contratação, independentemente de transcrição:
 - 1.2.1 O Edital da Licitação e seus anexos;
 - 1.2.2 A proposta da contratada.

CLÁUSULA SEGUNDA: DA EXECUÇÃO

- 2.1 O procedimento de execução, assim como os prazos e o recebimento do objeto constam nos anexos do edital.
- 2.2 O regime de execução é o de empreitada por preço global.

CLÁUSULA TERCEIRA: DA VIGÊNCIA E DA PRORROGAÇÃO

- 3.1 O prazo de vigência do contrato será de 06 (seis) meses, a partir da sua formalização.



ESTADO DO RIO GRANDE DO SUL
MUNICÍPIO DE JOIA – PODER EXECUTIVO
“TERRA DAS NASCENTES”
SECRETARIA MUNICIPAL DE ADMINISTRAÇÃO

3.2 O contrato poderá ser prorrogado nos termos da Lei 14.133/2021, desde que devidamente motivado e aceito pela Administração.

CLÁUSULA QUARTA: DO VALOR, DO PAGAMENTO E DA ATUALIZAÇÃO MONETÁRIA

4.1 O valor para a execução da obra é de R\$, constante da proposta vencedora da licitação, aceito pela CONTRATADA, entendido este como preço justo e suficiente para a total execução do presente objeto.

4.2 O pagamento dar-se-á de acordo com o Cronograma Físico-Financeiro, mediante a realização dos serviços, atestado por Boletim Técnico efetuado pelo Engenheiro Civil do Município:

4.2.1 A liquidação do empenho ocorrerá na data da apresentação do laudo técnico de medição do engenheiro do Município e da nota fiscal correspondente;

4.2.2 O pagamento será efetuado em até 05 (cinco) dias após a efetiva liquidação do empenho e apresentação das comprovações exigidas, quando for o caso.

4.2.3 No caso de convênios o pagamento ocorrerá no prazo indicado no subitem anterior após a liberação dos recursos pelo órgão convenente.

4.3 As notas fiscais emitidas pelo fornecedor deverão conter, em local de fácil visualização, a indicação da modalidade e número da licitação e/ou número do instrumento contratual e as retenções, se houver.

4.4 A Nota Fiscal que apresente incorreção será devolvida ao emitente para a devida correção.

4.5 Serão processadas as retenções previdenciárias, fiscais e tributárias nos termos da lei que regula a matéria. Com relação ao imposto de renda, conforme disposto no Decreto Municipal nº 5.154/2021, haverá tributação de acordo com a IN RFB nº 1.234/2012.

4.6 Para o pagamento poderá ser solicitado comprovante de pagamento individualizado dos salários, bem como recolhimento do FGTS, INSS, individualizado, dos funcionários da CONTRATADA.

4.7 Para pagamento da segunda parcela a empresa deverá apresentar a CEI (matrícula da obra) e o pagamento da última parcela será mediante apresentação da CND (Certidão Negativa de Débitos da Obra).



ESTADO DO RIO GRANDE DO SUL
MUNICÍPIO DE JOIA – PODER EXECUTIVO
“TERRA DAS NASCENTES”
SECRETARIA MUNICIPAL DE ADMINISTRAÇÃO

4.8 Ocorrendo atraso no pagamento, os valores serão atualizados monetariamente pelo índice IPCA do período, ou outro índice que vier a substituí-lo, e a CONTRATANTE compensará a CONTRATADA com juros de 0,5% ao mês calculados pró-rata dia, até o efetivo pagamento.

CLÁUSULA QUINTA: DO REAJUSTE

5.1 Os preços inicialmente contratados são fixos e irremovíveis no prazo de um ano contado da data do orçamento estimado.

5.2 Após o interregno de um ano, e desde que haja pedido do contratado, os preços iniciais serão reajustados, mediante a aplicação, pelo contratante, do índice IPCA, exclusivamente para as obrigações iniciadas e concluídas após a ocorrência da anualidade.

5.3 O reajuste somente será concedido se a contratada tiver seguido o cronograma físico-financeiro de execução da obra.

5.4 Caso o(s) índice(s) estabelecido(s) para reajustamento venha(m) a ser extinto(s) ou de qualquer forma não possa(m) mais ser utilizado(s), será(ão) adotado(s), em substituição, o(s) que vier(em) a ser determinado(s) pela legislação então em vigor.

CLÁUSULA SEXTA: DOS DIREITOS E DAS OBRIGAÇÕES

6.1 DA CONTRATANTE:

6.1.1 Fornecer informações necessárias para a perfeita execução do objeto.

6.1.2 Responder eventuais pedidos de reestabelecimento do equilíbrio econômico-financeiro feitos pelo contratado no prazo máximo de 10 (dez) dias.

6.1.3 Exigir o cumprimento de todas as obrigações assumidas pelo Contratado, de acordo com o contrato e seus anexos.

6.1.4 Receber o objeto no prazo e condições estabelecidas no Edital e seus anexos.

6.1.5 Designar servidor ou comissão de servidores, a fim de promover a fiscalização e o acompanhamento da execução do presente contrato.

6.1.6 Notificar o Contratado por escrito da ocorrência de eventuais imperfeições, falhas ou irregularidades constatadas no curso da execução dos serviços, fixando prazo para a sua correção, certificando-se de que as soluções por ele propostas sejam as mais adequadas.

6.1.7 Efetuar o pagamento ao Contratado do valor correspondente à execução do objeto, no prazo, forma e condições estabelecidos no presente Contrato e no Edital e seus Anexos.



ESTADO DO RIO GRANDE DO SUL
MUNICÍPIO DE JOIA – PODER EXECUTIVO
“TERRA DAS NASCENTES”
SECRETARIA MUNICIPAL DE ADMINISTRAÇÃO

6.1.8. Responder eventuais pedidos de reestabelecimento do equilíbrio econômico-financeiro feitos pela contratada no prazo máximo de 10 (dez) dias.

6.2 DA CONTRATADA:

6.2.1 O Contratado deve cumprir todas as obrigações constantes deste Contrato, do edital e de seus anexos, assumindo como exclusivamente seus os riscos e as despesas decorrentes da boa e perfeita execução do objeto, observando, ainda, as obrigações a seguir dispostas.

6.2.2 Manter preposto aceito pela Administração no local da obra ou do serviço para representá-lo na execução do contrato.

6.2.3 Responsabilizar-se pelos custos necessários para a perfeita execução do objeto;

6.2.4 Prestar o serviço de acordo com as especificações, quantidades e prazos desse presente contrato.

6.2.5 Comunicar ao Fiscal do contrato, no prazo de 24 (vinte e quatro) horas, qualquer ocorrência anormal ou acidente que se verifique no local dos serviços.

6.2.6 Obter junto aos órgãos competentes, conforme o caso, as licenças necessárias e demais documentos e autorizações exigíveis, na forma da legislação aplicável.

6.2.7 Apresentar, sempre que solicitado, durante a execução do Contrato, documentos que comprovem estar cumprindo a legislação em vigor quanto às obrigações assumidas na contratação.

6.2.8 Manter-se com a regularidade fiscal e trabalhista durante a vigência do contrato;

6.2.9 Cumprir as exigências de reserva de cargos prevista em Lei, bem como em outras normas específicas, para pessoa com deficiência, para reabilitado da Previdência Social e para aprendiz;

6.2.10 Zelar pelo cumprimento, por parte de seus empregados, das normas do Ministério do Trabalho, cabendo à CONTRATADA o fornecimento de equipamentos de proteção individual (EPI), se for o caso;

6.2.11 Responsabilizar-se pelos vícios e danos decorrentes da execução do objeto, de acordo com o Código de Defesa do Consumidor (Lei nº 8.078, de 1990), bem como por todo e qualquer dano causado à Administração ou terceiros, não reduzindo essa responsabilidade a fiscalização ou o acompanhamento da execução contratual pelo Contratante, que ficará autorizado a descontar dos pagamentos devidos ou da garantia, caso exigida no edital, o valor correspondente aos danos sofrido.



CLÁUSULA SÉTIMA: DA EXTINÇÃO CONTRATUAL

7.1 O contrato se extingue quando cumpridas as obrigações de ambas as partes, ainda que isso ocorra antes do prazo estipulado para tanto.

7.2 O contrato poderá ser extinto de acordo com o disposto na Lei Federal nº 14.133/2021.

CLÁUSULA OITAVA: DA PROTEÇÃO DE DADOS PESSOAIS

8.1. As partes deverão cumprir a Lei nº 13.709, de 14 de agosto de 2018 (LGPD), quanto a todos os dados pessoais a que tenham acesso em razão do certame ou do contrato administrativo que eventualmente venha a ser firmado, a partir da apresentação da proposta no procedimento de contratação, independentemente de declaração ou de aceitação expressa.

8.2. Os dados obtidos somente poderão ser utilizados para as finalidades que justificaram seu acesso e de acordo com a boa-fé e com os princípios do art. 6º da LGPD.

8.3. É vedado o compartilhamento com terceiros dos dados obtidos fora das hipóteses permitidas em Lei.

CLÁUSULA NONA: DAS INFRAÇÕES E SANÇÕES ADMINISTRATIVAS

9.1. Comete infração administrativa, nos termos da Lei nº 14.133, de 2021, o contratado que:

- a) der causa à inexecução parcial do contrato;
- b) der causa à inexecução parcial do contrato que cause grave dano à Administração ou ao funcionamento dos serviços públicos ou ao interesse coletivo;
- c) der causa à inexecução total do contrato;
- d) ensejar o retardamento da execução ou da entrega do objeto da contratação sem motivo justificado;
- e) apresentar documentação falsa ou prestar declaração falsa durante a execução do contrato;
- f) praticar ato fraudulento na execução do contrato;
- g) comportar-se de modo inidôneo ou cometer fraude de qualquer natureza;
- h) praticar ato lesivo previsto no art. 5º da Lei nº 12.846, de 1º de agosto de 2013.

9.2. Serão aplicadas ao contratado que incorrer nas infrações acima descritas as seguintes sanções:



ESTADO DO RIO GRANDE DO SUL
MUNICÍPIO DE JOIA – PODER EXECUTIVO
“TERRA DAS NASCENTES”
SECRETARIA MUNICIPAL DE ADMINISTRAÇÃO

i) advertência, quando o contratado der causa à inexecução parcial do contrato, sempre que não se justificar a imposição de penalidade mais grave (art. 156, §2º, da Lei nº 14.133, de 2021);

ii) impedimento de licitar e contratar, quando praticadas as condutas descritas nas alíneas “b”, “c” e “d” do subitem acima deste Contrato, sempre que não se justificar a imposição de penalidade mais grave (art. 156, § 4º, da Lei nº 14.133, de 2021);

iii) declaração de inidoneidade para licitar e contratar, quando praticadas as condutas descritas nas alíneas “e”, “f”, “g” e “h” do subitem acima deste Contrato, bem como nas alíneas “b”, “c” e “d”, que justifiquem a imposição de penalidade mais grave (art. 156, §5º, da Lei nº 14.133, de 2021).

iv) multa:

(1) multa de 0,5% por dia de atraso injustificado sobre o valor da parcela inadimplida, até o limite de 30 dias. Após esse prazo a Administração poderá promover a extinção do contrato por descumprimento ou cumprimento irregular de suas cláusulas, conforme dispõe o inciso I do art. 137 da Lei n. 14.133, de 2021.

(2) multa de 10% do valor do Contrato para infração descrita na alínea “d” do subitem 9.1.

(3) multa de 15% do valor do valor inadimplido do Contrato para as infrações descritas nas alíneas “a” e “c” do subitem 9.1.

(2) multa de 20% do valor do Contrato para infração descrita na alínea “b” do subitem 9.1.

(2) multa de 25% do valor do Contrato para infrações descritas nas alíneas “e”, “f”, “g” e “h” do subitem 9.1.

9.3. A aplicação das sanções previstas neste Contrato não exclui, em hipótese alguma, a obrigação de reparação integral do dano causado ao Contratante (art. 156, §9º, da Lei nº 14.133, de 2021).

9.4. Todas as sanções previstas neste Contrato poderão ser aplicadas cumulativamente com a multa (art. 156, §7º, da Lei nº 14.133, de 2021).

9.5. Antes da aplicação da multa será facultada a defesa do interessado no prazo de 15 (quinze) dias úteis, contado da data de sua intimação (art. 157, da Lei nº 14.133, de 2021).

9.6. Previamente ao encaminhamento à cobrança judicial, a multa poderá ser recolhida administrativamente no prazo máximo de 10 (dez) dias, a contar da data do recebimento da comunicação enviada pela autoridade competente.

9.7 Na aplicação das sanções serão consideradas a natureza e a gravidade da infração cometida; as peculiaridades do caso concreto; as circunstâncias agravantes ou atenuantes; os danos que



ESTADO DO RIO GRANDE DO SUL
MUNICÍPIO DE JOIA – PODER EXECUTIVO
“TERRA DAS NASCENTES”
SECRETARIA MUNICIPAL DE ADMINISTRAÇÃO

dela provierem para o Contratante; a implantação ou o aperfeiçoamento de programa de integridade, conforme normas e orientações dos órgãos de controle e em todos os casos, será assegurado ao contratado o contraditório e a ampla defesa.

CLÁUSULA DÉCIMA: DA GESTÃO E DA FISCALIZAÇÃO

10.1 O contrato deverá ser executado fielmente pelas partes, de acordo com as cláusulas avençadas e as normas da Lei nº 14.133, de 2021, e cada parte responderá pelas consequências de sua inexecução total ou parcial;

10.2 As comunicações entre o órgão ou entidade e a contratada devem ser realizadas por escrito sempre que o ato exigir tal formalidade, admitindo-se o uso de mensagem eletrônica para esse fim;

10.3 O órgão ou entidade poderá convocar representante da empresa para adoção de providências que devam ser cumpridas de imediato;

10.4 A gestão do contrato será feita pelo responsável pela Secretaria correspondente, e desempenhará suas atribuições conforme previsto no Decreto Municipal nº 5.338/2023;

10.5 A fiscalização ocorrerá de acordo com a Portaria nº 11.297/2024 e Decreto Municipal nº 5.338/2023.

CLÁUSULA DÉCIMA PRIMEIRA: DA SUBCONTRATAÇÃO

11.1 Não será admitida a subcontratação do objeto contratual.

CLÁUSULA DÉCIMA SEGUNDA: DAS DOTAÇÕES ORÇAMENTÁRIAS

12.1 As despesas decorrentes da presente contratação correrão à conta de recursos específicos consignados no Orçamento do Município deste exercício, na dotação abaixo discriminada:

ORGÃO		UNIDADE	PROJETO		ELEMENTO		
08	SECRETARIA DE AGRICULTURA, INDÚSTRIA, COMÉRCIO E TURISMO	08.05	2	122	DEPARTAMENTO MUNICIPAL DE ESTRADAS E RODAGENS	449051990000	OUTRAS OBRAS E INSTALAÇÕES

CLÁUSULA DÉCIMA TERCEIRA: DAS DISPOSIÇÕES GERAIS

13.1 Os casos omissos serão decididos pelo contratante, segundo as disposições contidas na Lei nº 14.133, de 2021, e demais normas federais aplicáveis e, subsidiariamente, segundo as



ESTADO DO RIO GRANDE DO SUL
MUNICÍPIO DE JOIA – PODER EXECUTIVO
“TERRA DAS NASCENTES”
SECRETARIA MUNICIPAL DE ADMINISTRAÇÃO

disposições contidas na Lei nº 8.078, de 1990 – Código de Defesa do Consumidor – e normas e princípios gerais dos contratos.

13.2 Eventuais alterações contratuais reger-se-ão pela disciplina dos arts. 124 e seguintes da Lei nº 14.133, de 2021.

13.3 A contratante irá divulgar o presente instrumento no Portal Nacional de Contratações Públicas (PNCP), e também no Portal da Transparência disponível no sítio oficial do Município.

CLÁUSULA DÉCIMA QUARTA: DO FORO

14.1 Para dirimir quaisquer dúvidas emergentes do presente Contrato elegem as partes de comum acordo, o Foro da Comarca de Augusto Pestana/RS, com renúncia expressa de qualquer outro, por mais privilegiado que possa ser.

E, por estarem justos e concordes, as partes assinam o presente contrato em duas vias de igual valor, teor e forma.

Joia - RS,de..... de 2024.

Adriano Marangon de Lima
Prefeito de Joia

.....
Representante da Contratada

Visto:

.....
Assessor Jurídico – OAB/RS

Testemunhas: